



c.3
Statistics
Canada

Statistique
Canada



Census tract bulletin
1971 CENSUS OF CANADA

Bulletin des secteurs de recensement
RECENSEMENT DU CANADA 1971

Population and
housing characteristics
by census tracts

Caractéristiques de la
population et du logement
par secteur de recensement

ST. JOHN'S

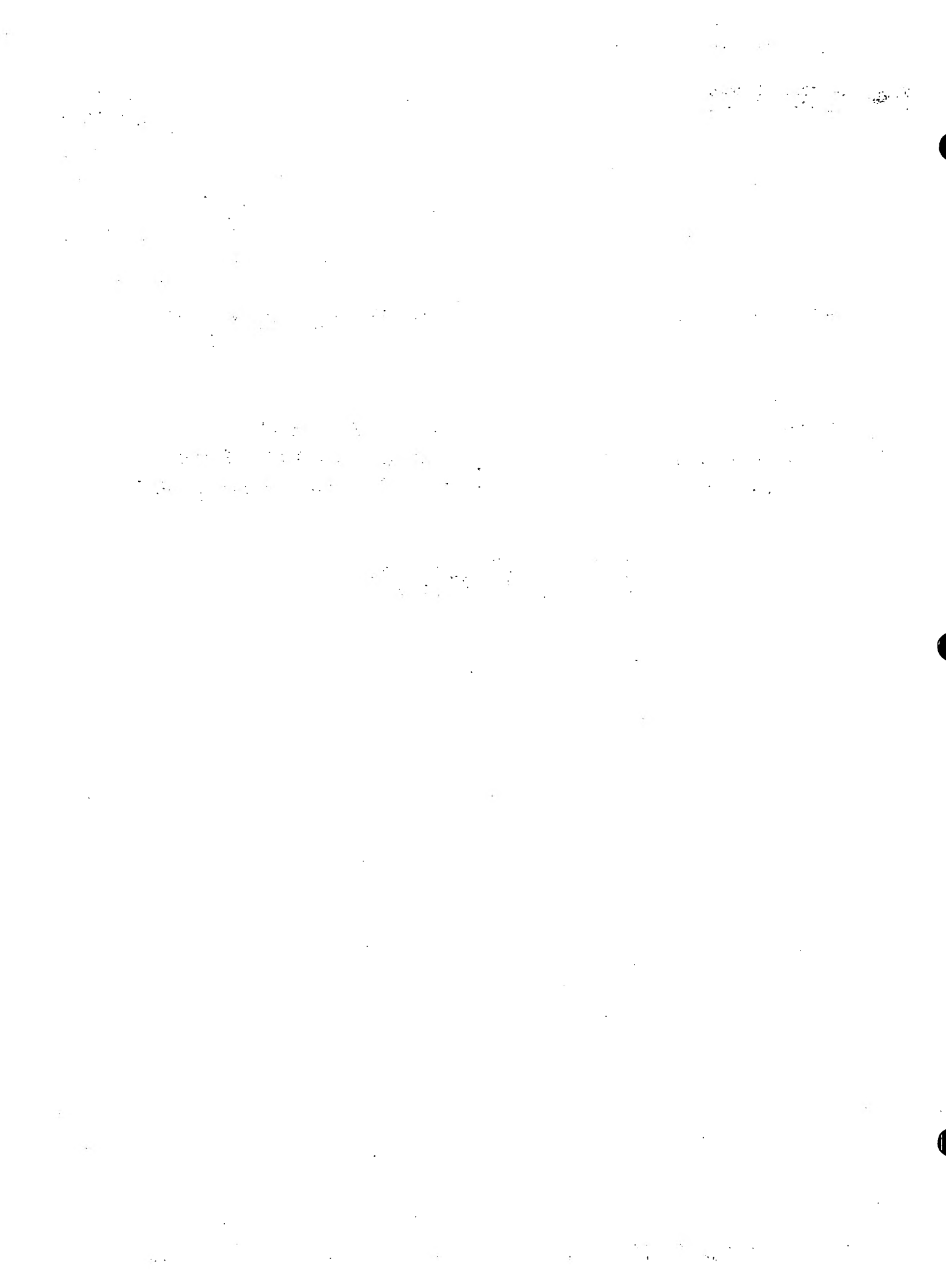

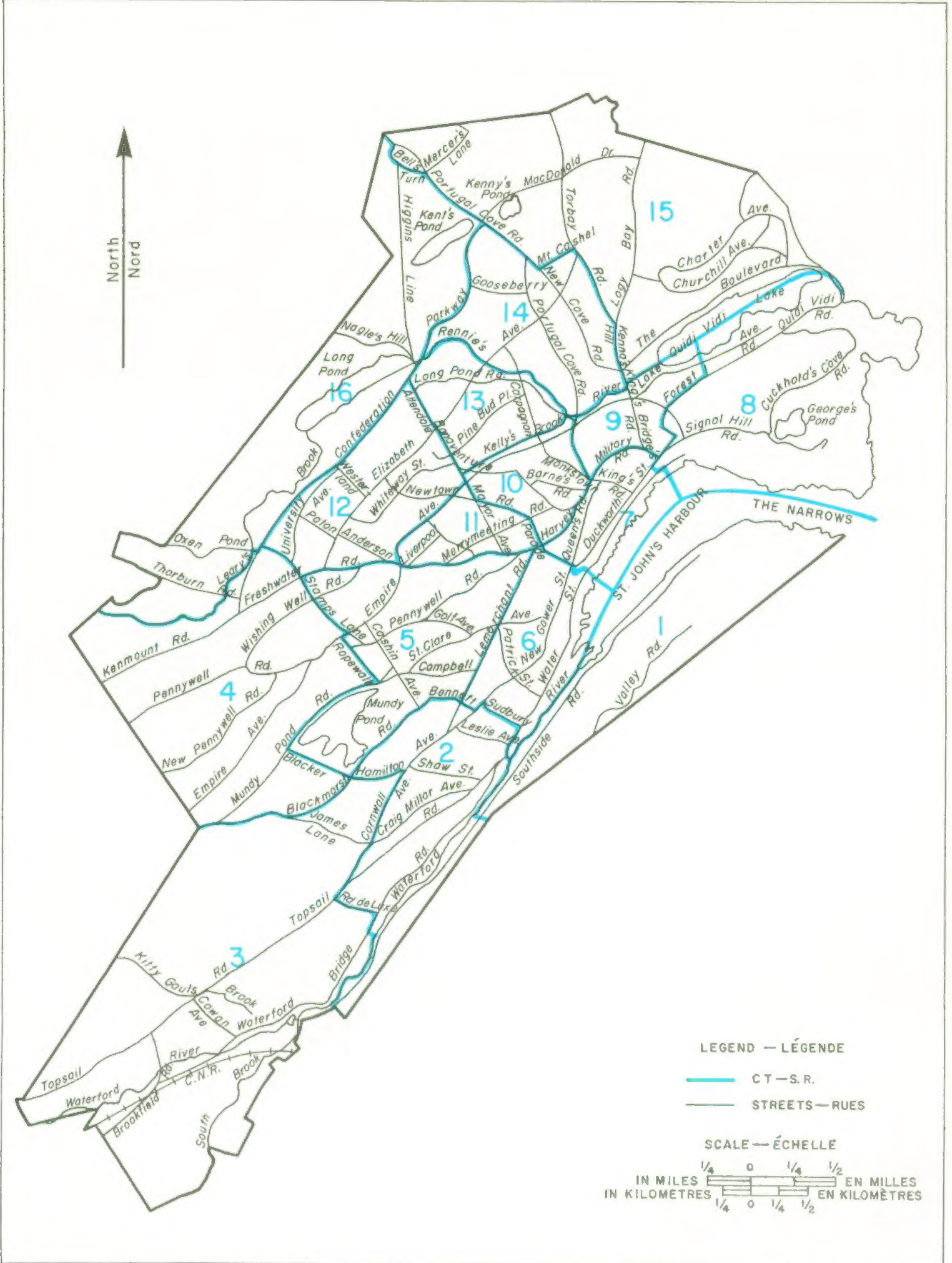

LEGEND — LÉGENDE

- CT — S.R.
- STREETS — RUES

SCALE — ÉCHELLE





INTRODUCTION

This report is one of the "B" Series presenting, for census tracts, basic population and housing data that were collected on a 33 1/3 p.c. sample basis. The population is classified according to such characteristics as ethnic group, religion, schooling, language, migration, fertility and by economic characteristics such as occupation, industry and income. Housing classifications include value of home, rent, length of occupancy, period of construction and living conveniences. Characteristics that were collected on a 100 p.c. basis are included in the "A" Series of Census Tract Reports. Since the information in this report was collected on a sample basis, the population for a given census tract or other geographic area may differ from that shown in reports collected on a 100 p.c. basis. The latter figures, of course, represent the official population counts (see Catalogue Nos. 92-710 and 95-701 to 95-729).

Census tracts are defined as small permanent census statistical areas that have been established in thirty of the large urban communities, in co-operation with local authorities. The following criteria were used to delineate these areas: (1) a population between 2,500 and 8,000, except for tracts in the central business district and for institutional tracts, either of which may have a smaller population; (2) an area as homogeneous as possible in terms of economic status and living conditions; (3) boundaries that follow permanent and easily recognizable geographic features; (4) a shape as compact as possible. To be included in the census tract programme, the central city must have had a minimum population of 50,000 at the previous census.

Urban communities included in the 1971 Census Tract Programme are as follows: St. John's, Nfld.; Halifax, N.S.; Saint John, N.B.; Montreal, Quebec, Sherbrooke and Trois-Rivières, Que.; Ottawa - Hull, Que. and Ont.; Brantford, Guelph, Hamilton, Kingston, Kitchener, London, Oshawa, Peterborough, St. Catharines - Niagara, Sarnia, Sault Ste. Marie, Sudbury, Thunder Bay, Toronto and Windsor, Ont.; Winnipeg, Man.; Regina and Saskatoon, Sask.; Calgary and Edmonton, Alta.; Vancouver and Victoria, B.C.

For the 1971 Census, the Census Tract numbering system was completely revised, and a uniform system to allow for comparability with future censuses was adopted. The tracts of the largest urban centre were numbered first, followed by the tracts in surrounding municipalities within the same census division, and finally, by the tracts in other divisions. A revision table showing the relationship between the 1971 and 1966 tracts is included in the final pages of the report for each city whose tract numbering has been revised. This does not apply to Sherbrooke, Brantford, Guelph, Sault Ste. Marie or Thunder Bay.

An index map showing the relative locations of the 1971 tracts is included in this report. Explanations of terms used in the statistical table, and references to measures of the reliability of the data, are also included in the final pages.

The 1971 figures in this report have been subjected to the confidentiality procedure introduced in the 1971 Census to prevent the possibility of associating small figures with any identifiable individual. Briefly, it involves the random rounding of all last or unit digits. Since totals are independently rounded, they do not necessarily equal the sum of rounded figures in distributions. Also, there may be slight differences between comparable figures in this report and those in other census bulletins. This technique will be described in the reports of the 1971 Census volume series.

Le présent bulletin fait partie de la série "B" des publications sur les secteurs de recensement. Il présente les données de base sur la population et le logement qui ont été recueillies par un échantillonnage de 33 1/3 %. La population est classée selon des caractéristiques telles que le groupe ethnique, la religion, la scolarité, la langue, les migrations et la fécondité ainsi que selon des caractéristiques économiques telles que la profession, l'activité économique et le revenu. Quant aux logements, ils sont groupés selon la valeur du logement, le loyer, la durée d'occupation, la période de construction et les éléments de confort. Les caractéristiques qui ont été obtenues au moyen de questions s'adressant à toute la population figurent dans les bulletins de la série "A". Parce que les renseignements de la présente publication ont été recueillis par échantillonnage, les chiffres de la population pour un secteur de recensement ou autre région géographique donné ne sont pas forcément les mêmes que ceux des publications, recueillis à 100 p. 100. Bien entendu, c'est ce dernier chiffre qui représente le dénombrement officiel de la population (voir publications nos 92-710 et 95-701 à 95-729 au catalogue).

Les secteurs de recensement sont des petites unités statistiques permanentes établies dans trente grandes villes avec l'aide d'un comité local. Ils sont délimités selon les critères suivants: 1) population de 2,500 à 8,000 habitants, sauf pour les secteurs du centre des affaires ou les secteurs d'institution, qui peuvent avoir une population plus faible; 2) la plus grande homogénéité possible du point de vue économique et social; 3) limites qui coïncident avec des lignes permanentes facilement reconnaissables sur le terrain; 4) dans la mesure du possible, une forme compacte. Pour être comprises dans le Programme de secteurs de recensement, les villes-centres devaient compter au moins 50,000 habitants au recensement précédent.

Voici les villes qui ont été retenues lors du recensement de 1971: St-Jean (T.-N.); Halifax (N.-É.); Saint-Jean (N.-B.); Montréal, Québec, Sherbrooke et Trois-Rivières (Québec); Ottawa - Hull (Québec et Ont.); Brantford, Guelph, Hamilton, Kingston, Kitchener, London, Oshawa, Peterborough, St. Catharines - Niagara, Sarnia, Sault Ste. Marie, Sudbury, Thunder Bay, Toronto et Windsor (Ont.); Winnipeg (Man.); Regina et Saskatoon (Sask.); Calgary et Edmonton (Alb.); Vancouver et Victoria (C.-B.).

Pour le recensement de 1971, la numérotation des secteurs de recensement a été entièrement révisée; on a adopté en outre un système uniforme qui permettra des comparaisons avec les recensements à venir. On a numéroté d'abord les secteurs du plus grand centre urbain, puis ceux des municipalités environnantes comprises dans la même division de recensement, et enfin les secteurs des autres divisions. Dans les dernières pages de la publication, une table de révision indique le rapport entre les secteurs de 1971 et de 1966 dans chaque ville dont la numérotation des secteurs a été modifiée. Cette révision ne s'applique pas à Sherbrooke, Brantford, Guelph, Sault Ste. Marie et Thunder Bay.

On trouvera dans le bulletin une carte-index indiquant la localisation des secteurs de 1971 et, à la fin, des explications sur les termes utilisés dans le tableau statistique ainsi que des notes sur la fiabilité des données.

Par souci de confidentialité les chiffres de 1971 publiés ici ont été soumis à une formule qui garantit l'impossibilité d'associer des chiffres de faible importance à une personne reconnaissable. En un mot, cette technique consiste à arrondir au hasard tous les derniers chiffres, c'est-à-dire les chiffres représentant les unités. Ainsi, tous les chiffres ayant été arrondis séparément, leur somme ne donne pas nécessairement les totaux indiqués. Il peut également y avoir de légères différences entre des chiffres comparables de ce bulletin et ceux d'autres bulletins du recensement. Une description de cette technique figurera dans les bulletins de la série des volumes du recensement de 1971.

TABLE 1. Population Characteristics by Census Tracts, 1971

No.	Characteristics	Metropolitan area - Région métropolitaine	St. John's, c.					
			Total	1	2	3	4	5
1	TOTAL POPULATION	132,005	88,105	705	7,525	8,525	4,825	11,520
Birthplace and immigration:								
2	Born in Canada	128,100	84,940	690	7,365	8,150	4,715	11,205
3	Born outside Canada	3,900	3,165	10	165	380	110	315
4	Immigrated after 1945	3,300	2,680	5	115	355	90	255
Ethnic group:								
5	Asian	700	615	-	10	110	40	35
6	British Isles	126,465	84,085	650	7,315	8,085	4,695	11,145
7	French	1,515	1,150	20	45	110	30	120
8	German	710	495	-	35	80	15	40
9	Hungarian	50	35	-	-	-	10	-
10	Italian	125	110	-	30	-	-	20
11	Netherlands	250	200	-	5	5	-	20
12	Polish	90	80	-	20	-	-	-
13	Russian	25	20	-	-	15	-	-
14	Scandinavian	475	320	-	5	35	10	35
15	Ukrainian	60	60	-	-	-	5	5
Religion:								
16	Anglican	34,620	19,155	85	1,795	2,065	1,000	2,595
17	Baptist	430	330	5	45	30	10	20
18	Greek Orthodox	50	40	-	-	-	15	-
19	Jewish	150	155	-	10	-	-	5
20	Lutheran	160	95	-	-	10	5	25
21	Pentecostal	1,815	1,130	-	45	170	115	255
22	Presbyterian	2,000	1,490	-	125	170	15	100
23	Roman Catholic	62,560	43,500	435	3,365	3,300	1,875	5,120
24	Salvation Army	3,905	2,810	15	250	270	310	495
25	Ukrainian Catholic	20	5	-	-	-	5	-
26	United Church	23,880	17,675	165	1,820	2,345	1,390	2,665
27	No religion	1,095	910	-	30	100	50	55
Language most often spoken at home:								
28	English	131,295	87,530	700	7,470	8,445	4,795	11,470
29	French	145	125	-	10	30	-	-
30	German	65	40	-	5	5	-	-
31	Italian	15	5	-	-	-	-	-
32	Netherlands	5	5	-	-	-	-	5
33	Polish	5	5	-	-	5	-	-
34	Ukrainian	5	5	-	-	5	-	-
Official language:								
35	English only	129,525	86,095	700	7,415	8,315	4,750	11,350
36	French only	10	15	-	-	5	-	-
37	Both English and French	2,385	1,935	-	100	200	75	165
38	Neither English nor French	75	65	-	10	10	-	10
39	POPULATION 5 YEARS AND OVER	118,815	80,165	635	6,930	7,525	4,275	10,590
40	Attending school full-time	38,860	25,615	170	1,875	1,835	1,425	3,495
41	Not attending school full-time	79,955	54,545	460	5,055	5,690	2,855	7,095
Highest level of schooling:								
42	Less than Grade 9	56,170	34,680	345	2,740	2,900	2,095	4,905
43	Grades 9-10 - No other training	22,035	14,455	140	1,480	1,110	795	2,060
44	With other training	2,830	1,835	20	190	210	130	265
45	Grade 11 - No other training	16,120	12,070	65	1,220	1,230	485	1,485
46	With other training	9,150	6,795	40	640	805	315	865
47	Grades 12-13 - No other training	735	620	-	40	100	15	35
48	With other training	565	480	-	20	75	10	25
49	Some university - No other training	5,790	4,615	20	390	540	200	545
50	With other training	1,730	1,380	5	90	185	55	175
51	University degree - No other training	3,320	2,920	-	105	355	150	215
52	With other training	370	315	-	15	25	25	15
Migration:								
53	Non-migrants	97,000	64,880	575	6,105	5,435	3,445	8,780
54	Same dwelling	68,475	42,720	455	4,395	2,665	2,330	5,730
55	Different dwelling	28,525	22,160	120	1,705	2,775	1,120	3,055
56	Migrants	21,295	14,800	60	790	2,010	825	1,790
57	From an MA	6,005	3,100	40	160	515	205	210
58	Same MA	3,275	880	15	75	210	35	50
59	Different MA - Same province	-	-	-	-	-	-	-
60	Different province	2,730	2,225	20	90	305	170	155
61	From a non-MA	11,770	8,920	20	485	1,145	545	1,300
62	Same province	10,400	7,810	20	435	1,015	475	1,185
63	Different province	1,370	1,110	-	45	125	70	115
64	From outside Canada	1,965	1,680	-	70	260	40	150
65	Place of residence in 1966 not stated	1,555	1,095	-	80	85	40	130
66	WOMEN 15 YEARS AND OVER	45,700	32,205	275	2,890	3,025	1,605	4,245
67	Total women ever married	31,630	21,615	185	2,055	2,155	1,170	2,745
68	Children per 1,000 women	3,323	3,178	3,989	2,978	2,429	3,355	3,472
69	Women 15-44 years ever married	17,500	11,325	75	900	1,405	720	1,400
70	Children per 1,000 women	2,637	2,507	2,709	2,268	1,984	2,379	2,721
71	Women 45 years and over ever married	14,130	10,285	105	1,155	745	450	1,350
72	Children per 1,000 women	4,174	3,918	4,952	3,532	3,266	4,922	4,253

Note: Other training includes vocational training and/or post-secondary non-university.

TABLEAU 1. Caractéristiques de la population par secteur de recensement, 1971

St. John's, c.								Caractéristiques	N ^o
6	7	8	9	10	11	12	13		
8,390	6,435	3,000	905	3,320	5,615	5,605	3,035	POPULATION TOTALE	1
8,225	6,250	2,930	860	3,195	5,535	5,460	2,835	<u>Lieu de naissance et immigration:</u>	
170	180	75	45	125	85	145	200	Né au Canada	2
115	140	75	35	110	60	125	155	Né à l'extérieur du Canada	3
								Arrivé au Canada après 1945	4
90	50	15	15	-	5	25	5	<u>Groupe ethnique:</u>	
8,050	6,095	2,915	820	3,230	5,435	5,475	2,885	Asiatique	5
50	100	20	35	55	105	55	35	Britannique	6
15	5	-	10	5	40	20	10	Français	7
-	-	-	-	-	-	-	-	Allemand	8
5	5	-	5	5	-	-	-	Hongrois	9
25	10	-	5	10	-	10	-	Italien	10
5	-	-	-	-	-	-	5	Néerlandais	11
-	-	-	-	-	-	-	-	Polonais	12
40	15	35	5	10	5	-	-	Russe	13
-	-	-	-	-	5	5	-	Scandinave	14
								Ukrainien	15
1,230	1,020	785	310	555	930	1,365	725	<u>Religion:</u>	
5	10	5	-	-	20	40	-	Anglicane	16
-	-	-	-	-	-	-	-	Baptiste	17
5	5	-	-	-	-	-	60	Grecque orthodoxe	18
85	5	20	-	-	95	65	10	Juive	19
70	20	10	35	55	75	60	185	Luthérienne	20
5,570	4,305	1,715	370	2,380	3,080	2,600	1,440	Pentécostale	21
355	135	35	20	50	320	240	30	Presbytérienne	22
-	-	-	-	-	-	-	5	Catholique romaine	23
1,010	840	410	130	210	1,000	1,160	510	Armée du Salut	24
45	60	20	25	35	35	50	30	Catholique ukrainienne	25
								Église unie	26
								Aucune religion	27
8,340	6,395	2,995	890	3,315	5,590	5,595	3,010	<u>Langue d'usage:</u>	
-	-	5	-	-	-	-	5	Anglais	28
-	-	-	5	5	5	-	-	Français	29
-	-	-	-	-	-	-	-	Allemand	30
-	-	-	5	-	-	-	-	Italien	31
-	-	-	-	-	-	-	-	Néerlandais	32
-	-	-	-	-	-	-	-	Polonais	33
-	-	-	-	-	-	-	-	Ukrainien	34
8,255	6,325	2,960	845	3,220	5,545	5,460	2,905	<u>Langue officielle:</u>	
-	-	-	-	-	-	-	-	Anglais seulement	35
120	105	45	55	100	70	145	115	Français seulement	36
10	5	-	-	-	-	-	15	Anglais et français	37
								Ni l'anglais ni le français	38
7,630	5,840	2,760	835	3,125	5,175	5,210	2,885	POPULATION DE 5 ANS ET PLUS	39
2,575	1,710	925	245	970	1,630	2,195	880	Fréquentant l'école à plein temps	40
5,050	4,125	1,840	590	2,160	3,545	3,010	2,010	Ne fréquentant pas l'école à plein temps	41
4,130	3,115	1,440	280	1,195	2,470	2,295	860	<u>Dernière année d'étude:</u>	
1,505	1,400	480	115	585	1,055	1,000	490	N'ayant pas atteint la 9 ^e année	42
150	115	60	10	55	105	110	45	9 ^e -10 ^e année - Aucune autre formation	43
900	655	355	140	485	820	775	550	Autre formation	44
600	210	205	60	255	375	325	260	11 ^e année - Aucune autre formation	45
10	40	10	45	15	5	10	45	Autre formation	46
10	5	20	5	15	10	25	30	12 ^e -13 ^e année - Aucune autre formation	47
195	175	95	60	235	200	390	265	Autre formation	48
60	45	40	35	55	80	95	85	Université - Aucune autre formation	49
65	65	55	75	210	60	160	220	Autre formation	50
10	15	10	5	15	5	25	30	Grade universitaire - Aucune autre formation	51
								Autre formation	52
6,455	4,880	2,415	730	2,650	4,455	4,580	2,520	<u>Migration:</u>	
4,465	2,860	1,970	520	1,850	3,210	3,525	1,855	Non-migrants	53
1,995	2,020	445	210	800	1,245	1,055	670	Même logement	54
1,145	890	320	110	425	720	595	360	Autre logement	55
280	210	70	20	90	80	95	115	Migrants	56
155	85	35	-	25	30	20	30	D'une R.M.	57
-	-	-	-	-	-	-	-	Même R.M.	58
125	125	35	20	65	50	80	85	Autre R.M. - Même province	59
695	455	155	50	245	530	375	160	Autre province	60
645	445	140	50	225	495	235	140	D'une région non métropolitaine	61
55	10	15	5	15	35	140	20	Même province	62
70	120	50	15	70	40	85	55	Autre province	63
95	100	45	20	25	75	45	30	De l'extérieur du Canada	64
								Lieu de résidence en 1966 non déclaré	65
3,110	2,370	1,175	345	1,355	2,110	1,990	1,285	FEMMES DE 15 ANS ET PLUS	66
1,850	1,535	600	225	750	1,435	1,320	830	<u>Nombre total de femmes non célibataires</u>	67
3,878	3,462	4,116	2,552	3,534	3,435	3,651	2,909	Enfants pour 1,000 femmes	68
855	725	290	85	315	640	675	280	Femmes de 15-44 ans non célibataires	69
3,289	2,844	3,031	2,417	2,619	2,609	3,180	2,737	Enfants pour 1,000 femmes	70
995	805	315	140	435	795	640	550	Femmes de 45 ans et plus non célibataires	71
4,384	4,017	5,095	2,633	4,198	4,102	4,148	2,996	Enfants pour 1,000 femmes	72

Nota: Autre formation comprend formation professionnelle et (ou) postsecondaire non universitaire.

TABLE 1. Population Characteristics by Census Tracts, 1971

No.	Characteristics	St. John's, c.			Freshwater Bay	Goulds	Kanes Valley	Mount Scio	Higgins Line
		14	15	16					
1	TOTAL POPULATION	5,820	8,425	4,450	1,890	4,625	3,540	3,475	2,730
	<u>Birthplace and immigration:</u>								
2	Born in Canada	5,585	7,810	4,130	1,875	4,585	3,450	3,380	2,655
3	Born outside Canada	230	615	320	15	40	85	100	70
4	Immigrated after 1945	180	575	295	15	35	70	90	50
	<u>Ethnic group:</u>								
5	Asian	55	135	15	-	40	5	-	5
6	British Isles	5,365	7,720	4,205	1,695	4,415	3,340	3,370	2,585
7	French	100	225	65	5	45	65	30	45
8	German	70	80	60	-	15	35	20	40
9	Hungarian	-	20	10	-	-	5	-	5
10	Italian	10	5	15	-	-	-	5	-
11	Netherlands	20	40	35	-	-	-	20	-
12	Polish	15	35	-	5	-	5	-	-
13	Russian	-	-	5	-	-	-	-	-
14	Scandinavian	30	50	10	-	-	35	5	20
15	Ukrainian	30	15	-	-	-	-	-	-
	<u>Religion:</u>								
16	Anglican	1,355	2,245	1,090	335	795	880	1,395	485
17	Baptist	15	120	20	-	10	15	5	15
18	Greek Orthodox	-	5	15	-	-	-	-	10
19	Jewish	55	15	-	-	-	-	-	20
20	Lutheran	10	25	10	-	5	5	20	20
21	Pentecostal	30	40	200	5	40	35	-	15
22	Presbyterian	190	215	170	-	60	80	120	85
23	Roman Catholic	3,180	3,530	1,240	1,330	3,400	1,715	1,485	1,675
24	Salvation Army	45	105	130	20	15	125	65	50
25	Ukrainian Catholic	-	-	-	-	-	-	-	-
26	United Church	820	1,815	1,380	200	265	510	320	345
27	No religion	70	190	115	-	5	55	30	-
	<u>Language most often spoken at home:</u>								
28	English	5,770	8,320	4,430	1,890	4,605	3,525	3,475	2,700
29	French	30	45	-	-	-	10	-	5
30	German	-	5	10	-	-	-	-	10
31	Italian	-	-	-	-	-	-	-	-
32	Netherlands	-	-	-	-	-	-	-	-
33	Polish	-	5	-	-	-	-	-	-
34	Ukrainian	-	-	-	-	-	-	-	-
	<u>Official language:</u>								
35	English only	5,580	8,145	4,320	1,880	4,570	3,490	3,445	2,695
36	French only	-	10	-	-	-	-	-	-
37	Both English and French	240	270	135	5	55	50	30	20
38	Neither English nor French	-	5	-	-	-	-	-	10
39	POPULATION 5 YEARS AND OVER	5,400	7,380	3,970	1,630	4,100	3,125	3,085	2,425
40	Attending school full-time	1,960	2,385	1,350	600	1,620	1,155	1,125	990
41	Not attending school full-time	3,445	5,000	2,620	1,025	2,480	1,970	1,960	1,440
	<u>Highest level of schooling:</u>								
42	Less than Grade 9	1,840	2,750	1,320	1,230	2,430	1,590	1,945	1,410
43	Grades 9-10 - No other training	795	910	525	285	815	575	500	465
44	Grades 9-10 - With other training	150	165	80	20	80	90	80	70
45	Grade 11 - No other training	990	1,225	690	65	390	410	235	215
46	Grade 11 - With other training	570	850	420	15	205	220	150	120
47	Grades 12-13 - No other training	85	140	40	-	5	5	20	15
48	Grades 12-13 - With other training	55	125	60	-	-	10	5	15
49	Some university - No other training	455	495	360	10	115	105	80	85
50	Some university - With other training	105	180	85	-	30	50	25	10
51	University degree - No other training	325	485	380	5	25	55	55	25
52	University degree - With other training	45	55	25	-	-	5	-	-
	<u>Migration:</u>								
53	Non-migrants	4,555	4,485	2,805	1,555	3,705	2,635	2,815	2,105
54	Same dwelling	3,310	2,090	1,490	1,295	3,035	2,210	2,200	1,685
55	Different dwelling	1,245	2,395	1,310	260	670	425	610	425
56	Migrants	845	2,755	1,160	50	395	495	250	315
57	From an MA	220	570	220	30	215	250	130	60
58	Same MA	50	30	30	15	175	180	110	30
59	Different MA - Same province	-	-	-	-	-	-	-	-
60	Different province	175	540	185	20	45	70	20	30
61	From a non-MA	480	1,605	685	15	140	170	70	195
62	Same province	415	1,260	630	10	120	130	75	170
63	Different province	65	345	55	-	20	35	-	30
64	From outside Canada	85	400	170	10	5	30	35	15
65	Place of residence in 1966 not stated	65	175	80	-	30	40	10	45
66	WOMEN 15 YEARS AND OVER	2,075	2,815	1,525	560	1,325	1,080	1,060	785
67	Total women ever married	1,445	2,155	1,160	400	925	810	780	575
68	Children per 1,000 women	3,038	2,463	2,675	4,655	4,378	3,576	3,870	4,465
69	Women 15-44 years ever married	690	1,500	765	240	565	490	480	350
70	Children per 1,000 women	2,475	2,035	2,215	3,967	3,575	2,697	3,422	3,800
71	Women 45 years and over ever married	760	655	390	160	365	320	300	225
72	Children per 1,000 women	3,550	3,440	3,571	5,707	5,618	4,919	4,578	5,504

Note: Other training includes vocational training and/or post-secondary non-university.

TABLEAU 1. Caractéristiques de la population par secteur de recensement, 1971

Logy Bay	Petty Harbour L.I.D.	Mount Pearl, t. - v.	Wedgewood Park L.I.D.	Pouch Cove, t. - v.	Unorganized - Non municipalisé	Caractéristiques	N ^o
2,725	990	7,335	430	1,520	14,640	POPULATION TOTALE	1
2,630	985	7,195	405	1,520	14,475	Lieu de naissance et immigration:	
95	10	135	20	5	165	Né au Canada	2
85	5	120	20	-	130	Né à l'extérieur du Canada	3
						Arrivé au Canada après 1945	4
5	-	35	-	-	5	Groupe ethnique:	
2,555	990	7,085	425	1,480	14,445	Asiatique	5
45	5	70	-	5	50	Britannique	6
20	-	60	-	15	15	Français	7
-	-	5	-	-	-	Allemand	8
15	-	-	-	-	-	Hongrois	9
15	-	10	-	-	-	Italien	10
-	-	-	-	-	-	Néerlandais	11
-	-	-	-	-	-	Polonais	12
15	-	30	-	-	50	Russe	13
-	-	-	-	-	5	Scandinave	14
						Ukrainien	15
680	490	2,630	100	395	7,285	Religion:	
25	-	5	15	-	10	Anglicane	16
-	-	-	-	-	-	Baptiste	17
-	-	-	-	-	-	Grecque orthodoxe	18
5	-	5	-	-	10	Juive	19
25	-	285	-	-	280	Luthérienne	20
40	-	50	-	5	60	Pentécostale	21
1,655	480	1,855	210	535	4,720	Presbytérienne	22
15	5	310	10	-	480	Catholique romaine	23
-	15	-	-	-	-	Armée du Salut	24
250	10	2,005	90	585	1,625	Catholique ukrainienne	25
15	-	25	5	-	60	Église unie	26
						Aucune religion	27
2,710	995	7,285	425	1,520	14,630	Langue d'usage:	
-	-	-	-	-	-	Anglais	28
10	-	20	-	-	-	Français	29
-	-	-	-	-	-	Allemand	30
-	-	-	-	-	-	Italien	31
-	-	-	-	-	-	Néerlandais	32
-	-	-	-	-	-	Polonais	33
-	-	-	-	-	-	Ukrainien	34
2,660	995	7,240	415	1,520	14,515	Langue officielle:	
-	-	-	-	-	-	Anglais seulement	35
70	-	85	15	-	125	Français seulement	36
-	-	5	-	-	5	Anglais et français	37
						Ni l'anglais ni le français	38
2,410	875	6,325	350	1,355	12,975	POPULATION DE 5 ANS ET PLUS	39
820	285	1,990	120	380	4,165	Fréquentant l'école à plein temps	40
1,595	590	4,335	230	975	8,815	Ne fréquentant pas l'école à plein temps	41
1,205	500	2,680	145	825	7,520	Dernière année d'étude:	
480	245	1,225	45	290	2,650	N'ayant pas atteint la 9 ^e année	42
45	10	245	5	45	300	9 ^e -10 ^e année - Aucune autre formation	43
305	70	1,010	45	100	1,210	Autre formation	44
190	40	655	70	50	635	11 ^e année - Aucune autre formation	45
15	-	20	5	-	30	Autre formation	46
10	-	25	-	-	20	12 ^e -13 ^e année - Aucune autre formation	47
90	5	255	15	25	395	Autre formation	48
30	-	100	10	10	95	Université - Aucune autre formation	49
40	-	100	10	5	85	Autre formation	50
5	-	15	5	-	25	Grade universitaire - Aucune autre formation	51
						Autre formation	52
2,060	785	4,120	280	1,270	10,800	Migration:	
1,635	700	2,740	135	1,090	9,025	Non-migrants	53
420	85	1,380	145	180	1,775	Même logement	54
355	90	2,210	75	85	2,175	Autre logement	55
105	15	1,050	5	45	995	Migrants	56
55	15	950	5	40	825	D'une R.M.	57
-	-	-	-	-	-	Même R.M.	58
45	5	100	-	-	170	Autre R.M. - Même province	59
175	50	1,000	60	35	930	Autre province	60
125	55	950	50	30	870	D'une région non métropolitaine	61
50	-	50	10	-	60	Même province	62
50	15	65	5	5	50	Autre province	63
20	5	95	5	10	200	De l'extérieur du Canada	64
						Lieu de résidence en 1966 non déclaré	65
850	315	2,305	120	530	4,575	FEMMES DE 15 ANS ET PLUS	66
615	185	1,865	90	395	3,385	Nombre total de femmes non célibataires	67
3,636	5,261	2,672	2,747	3,797	3,583	Enfants pour 1,000 femmes	68
385	105	1,385	80	205	1,900	Femmes de 15-44 ans non célibataires	69
2,788	3,385	2,116	2,275	2,605	2,869	Enfants pour 1,000 femmes	70
230	80	480	15	190	1,485	Femmes de 45 ans et plus non célibataires	71
5,026	7,700	4,287	6,182	5,084	4,495	Enfants pour 1,000 femmes	72

Nota: Autre formation comprend formation professionnelle et (ou) postsecondaire non universitaire.

TABLE 2. Housing and Labour Force Characteristics by Census Tracts, 1971

No.	Characteristics	Metropolitan area — Région métropolitaine	St. John's, c.					
			Total	1	2	3	4	5
1	OCCUPIED DWELLINGS	29,635	20,305	150	1,825	1,970	1,105	2,655
	<u>Owner-occupied dwellings:</u>							
2	Median value	19,945	24,237	12,024	21,506	26,909	17,500	18,635
3	Reporting a mortgage	6,285	4,180	—	325	510	220	340
	<u>Tenant-occupied dwellings:</u>							
4	Average cash rent	104	106	60	105	136	122	97
	<u>Length of occupancy:</u>							
5	Less than one year	4,330	3,255	5	185	580	210	370
6	1-2 years	4,320	3,130	20	185	450	225	310
7	3-5 "	4,635	3,400	10	265	400	160	575
8	6-10 "	5,230	3,585	15	395	195	170	500
9	More than 10 years	11,120	6,925	95	800	355	345	900
	<u>Period of construction:</u>							
10	Before 1946	10,710	8,265	100	900	175	250	1,170
11	After 1960	9,380	6,235	5	345	1,315	575	625
	<u>Dwellings with:</u>							
12	Automatic clothes dryer	7,645	5,785	5	560	805	250	420
13	Colour television	3,280	2,610	10	245	380	115	215
14	Vacation home (owned)	2,590	2,185	15	285	205	90	230
15	One automobile	16,610	11,125	95	1,030	1,275	680	1,425
16	2 or more automobiles	6,090	4,195	10	430	590	180	415
17	Oil as principal heating fuel	26,105	17,780	145	1,720	1,545	905	2,310
18	Gas as principal heating fuel	25	15	—	—	—	—	—
19	Electricity as principal heating fuel	2,550	2,130	—	65	415	170	305
	LABOUR FORCE							
20	Males 15 years and over	43,360	29,330	240	2,585	3,000	1,610	3,895
21	In the labour force	31,640	21,445	185	1,880	2,180	1,235	2,800
22	Participation rate	73.0	73.1	76.6	72.8	72.8	76.7	71.9
23	15-24 years	7,900	5,370	45	440	500	375	805
24	25-44 "	14,095	9,220	65	750	1,165	545	1,105
25	45-64 "	8,955	6,345	65	645	475	305	835
26	65 years and over	695	510	10	50	40	15	60
27	Employed	28,795	19,560	145	1,750	2,095	1,115	2,515
28	Unemployed	2,850	1,885	35	125	80	115	285
29	Females 15 years and over	45,700	32,200	275	2,890	3,030	1,605	4,245
30	In the labour force	17,695	13,240	105	1,105	1,415	675	1,750
31	Participation rate	38.7	41.1	38.7	38.2	46.8	42.2	41.3
32	15-24 years	7,695	5,810	45	455	620	315	790
33	25-44 "	6,130	4,365	35	345	555	235	570
34	45-64 "	3,445	2,690	25	270	220	125	355
35	65 years and over	425	370	5	35	20	—	40
36	Employed	16,460	12,360	100	1,060	1,315	625	1,655
37	Unemployed	1,235	880	5	45	100	50	100
	<u>Occupation major group:</u>							
38	Males	30,830	20,860	170	1,845	2,175	1,205	2,705
39	Group 11	2,090	1,730	—	165	255	80	140
40	" 27	1,010	800	—	30	115	45	60
41	" 31	830	620	5	55	75	25	60
42	Groups 21, 23, 25, 33	2,015	1,615	—	100	200	80	150
43	Group 41	3,525	2,665	15	280	305	125	350
44	" 51	3,485	2,595	—	230	365	150	270
45	" 61	3,140	2,225	20	195	150	120	305
46	Groups 71, 73, 75, 77	830	320	10	25	45	25	40
47	Group 81/82	795	415	—	40	45	30	80
48	Groups 83, 85	2,515	1,450	25	210	175	130	190
49	Group 87	3,405	2,755	20	170	140	120	320
50	" 91	2,325	1,385	35	140	130	105	225
51	Other	2,355	1,575	40	90	85	90	300
52	Females	17,230	12,895	100	1,080	1,375	665	1,710
53	Group 11	320	250	—	20	45	—	50
54	" 27	1,195	925	—	60	120	45	90
55	" 31	2,535	2,045	5	150	260	55	280
56	Groups 21, 23, 25, 33	340	310	—	25	20	10	30
57	Group 41	5,370	4,140	20	480	445	215	505
58	" 51	1,740	1,320	20	95	125	90	200
59	" 61	3,080	2,055	45	120	220	185	290
60	Groups 71, 73, 75, 77	80	10	—	—	—	—	5
61	Group 81/82	95	60	5	5	—	—	10
62	Groups 83, 85	180	110	—	10	15	10	20
63	Other	280	185	—	10	10	10	30
	<u>Industry division:</u>							
64	Both sexes	48,065	33,755	270	2,930	3,550	1,865	4,415
65	Divisions 1, 2, 3, 4	850	325	10	25	70	10	55
66	Division 5	3,345	2,035	20	190	240	140	325
67	" 6	3,425	1,870	10	160	185	110	295
68	" 7	5,215	3,635	60	495	375	205	455
69	" 8	9,540	6,540	70	615	755	420	875
70	" 9	1,570	1,225	5	100	215	90	100
71	" 10	14,430	10,965	60	815	1,175	580	1,385
72	" 11	5,275	4,060	25	305	340	210	500
	<u>Class of worker:</u>							
73	Males	30,835	20,860	170	1,850	2,175	1,200	2,710
74	Wage-earners	28,960	19,765	160	1,770	2,095	1,120	2,575
75	Self-employed	1,690	1,035	10	75	75	75	125
76	Females	17,230	12,890	100	1,085	1,375	665	1,710
77	Wage-earners	15,910	12,060	90	1,020	1,300	620	1,575
78	Self-employed	465	295	10	25	10	10	45

TABLEAU 2. Caractéristiques du logement et de la population active par secteur de recensement, 1971

St. John's, c.								Caractéristiques	N°
6	7	8	9	10	11	12	13		
1,755	1,470	675	230	735	1,335	1,170	770	LOGEMENTS OCCUPÉS	1
13,432	15,833	11,375	38,500	26,563	16,457	25,230	32,037	<u>Logements occupés par leur propriétaire:</u>	
85	30	50	25	70	260	390	240	Valeur médiane	2
								Grevés d'une hypothèque	3
71	69	92	144	86	88	86	139	<u>Logements occupés par un locataire:</u>	
								Loyer en espèces moyen	4
175	230	95	25	90	185	125	65	<u>Durée d'occupation:</u>	
250	255	70	25	90	140	125	65	Moins d'un an	5
230	200	65	20	80	195	130	135	1-2 ans	6
335	245	100	20	160	205	200	120	3-5 "	7
765	540	345	125	325	615	590	385	6-10 "	8
								Plus de 10 ans	9
1,510	1,390	465	150	610	795	65	130	<u>Période de construction:</u>	
95	35	95	10	30	180	75	40	Avant 1946	10
								Après 1960	11
210	120	85	95	180	255	400	355	<u>Équipement ménager:</u>	
95	55	40	65	75	105	135	200	Sécheuse automatique	12
160	120	45	60	100	185	135	150	Téléviseur couleur	13
695	530	310	100	375	685	675	415	Maison de villégiature (possédée)	14
225	135	90	90	130	215	240	245	Une automobile	15
1,625	1,375	565	225	695	1,205	1,120	740	2 automobiles et plus	16
25	50	80	5	5	100	45	25	Huile, principal combustible pour le chauffage	17
								Gaz, principal combustible pour le chauffage	18
								Électricité, principal combustible pour le chauffage	19
								POPULATION ACTIVE	
2,675	2,195	1,005	335	1,115	1,865	1,755	1,000	Hommes de 15 ans et plus	20
1,825	1,510	680	255	835	1,300	1,295	695	Faisant partie de la population active	21
68.1	68.6	68.0	75.4	74.5	69.6	73.8	69.7	Taux d'activité	22
510	450	195	75	245	335	340	115	15-24 ans	23
660	535	260	75	295	475	465	250	25-44 "	24
615	480	205	85	260	460	465	290	45-64 "	25
35	45	20	25	35	35	15	40	65 ans et plus	26
1,540	1,200	600	240	755	1,190	1,145	670	Occupés	27
280	310	80	15	80	110	145	25	Chômeurs	28
3,110	2,370	1,175	350	1,350	2,110	1,985	1,285	Femmes de 15 ans et plus	29
1,360	860	565	130	630	815	760	495	Faisant partie de la population active	30
43.6	36.1	48.0	36.6	46.5	38.8	38.2	38.6	Taux d'activité	31
705	365	325	50	270	340	350	165	15-24 ans	32
360	245	140	30	170	260	255	140	25-44 "	33
245	195	95	25	135	200	155	180	45-64 "	34
45	50	10	20	55	20	5	10	65 ans et plus	35
1,255	765	540	125	590	760	690	470	Occupées	36
100	90	25	5	40	60	70	30	Chômeuses	37
1,735	1,400	650	250	810	1,275	1,245	685	<u>Grand groupe professionnel:</u>	
15	20	20	45	50	50	100	135	Hommes	38
30	15	10	5	40	15	60	50	Groupe 11	39
40	45	15	15	20	30	25	20	" 27	40
70	55	30	35	80	55	85	100	" 31	41
210	170	40	25	130	190	185	105	Groupes 21, 23, 25, 33	42
135	130	65	50	75	155	195	145	Groupe 41	43
300	230	100	5	110	145	115	15	" 51	44
25	25	30	-	5	15	5	5	" 61	45
40	15	35	5	15	15	35	-	Groupes 71, 73, 75, 77	46
120	90	50	15	35	100	65	20	Groupe 81/82	47
200	125	35	10	60	180	85	25	Groupes 83, 85	48
140	90	60	5	40	85	70	15	Groupe 87	49
225	195	100	15	45	135	90	15	" 91	50
1,325	810	555	125	630	810	700	485	Autre	51
10	-	15	-	10	10	-	15	Femmes	52
35	15	15	20	105	35	85	45	Groupe 11	53
310	55	180	10	60	105	75	70	" 27	54
30	20	-	5	30	10	20	40	" 31	55
295	220	120	35	120	300	255	185	Groupes 21, 23, 25, 33	56
160	125	30	5	25	105	90	30	Groupe 41	57
255	230	90	30	100	120	80	40	" 51	58
10	-	-	-	-	-	-	-	" 61	59
10	5	10	-	-	10	-	-	Groupes 71, 73, 75, 77	60
10	15	10	-	-	5	15	-	Groupe 81/82	61
30	15	10	-	15	10	20	5	Groupes 83, 85	62
								Autre	63
3,055	2,210	1,210	380	1,435	2,085	1,950	1,175	<u>Division d'activité économique:</u>	
40	25	15	-	5	10	15	-	Les deux sexes	64
190	135	90	30	50	145	115	65	Divisions 1, 2, 3, 4	65
215	140	25	20	55	195	85	35	Division 5	66
340	250	120	20	125	205	180	90	" 6	67
565	450	205	85	180	475	420	235	" 7	68
65	30	20	20	35	75	65	55	" 8	69
1,070	650	435	140	575	500	595	450	" 9	70
245	220	145	25	170	255	285	160	" 10	71
								" 11	72
1,730	1,405	650	255	810	1,270	1,240	690	<u>Statut:</u>	
1,615	1,290	625	225	770	1,190	1,205	650	Hommes	73
105	105	30	30	35	70	40	35	Salariés	74
1,320	810	555	125	625	815	700	485	Travailleurs indépendants	75
1,185	720	545	125	585	735	690	450	Femmes	76
60	45	-	-	5	25	10	15	Salariées	77
								Travailleuses indépendantes	78

TABLE 2. Housing and Labour Force Characteristics by Census Tracts, 1971

No.	Characteristics	St. John's, c.			Freshwater Bay	Goulds	Kanes Valley	Mount Scio	Higgins Line
		14	15	16					
1	OCCUPIED DWELLINGS	1,390	1,975	1,095	370	855	765	705	535
	Owner-occupied dwellings:								
2	Median value	27,532	27,406	30,708	6,933	16,493	18,229	14,031	16,378
3	Reporting a mortgage	555	725	350	5	260	165	145	115
	Tenant-occupied dwellings:								
4	Average cash rent	132	140	143	40	72	84	62	82
	Length of occupancy:								
5	Less than one year	165	575	180	10	60	80	40	45
6	1-2 years	245	490	200	30	70	115	85	70
7	3-5 "	155	435	340	20	110	90	90	85
8	6-10 "	285	345	295	65	215	165	120	80
9	More than 10 years	535	125	85	245	405	320	380	255
	Period of construction:								
10	Before 1946	200	295	55	165	205	185	210	125
11	After 1960	400	1,445	975	20	230	220	195	75
	Dwellings with:								
12	Automatic clothes dryer	610	925	515	10	220	160	100	115
13	Colour television	320	335	215	5	90	60	65	60
14	Vacation home (owned)	160	160	75	20	20	60	45	15
15	One automobile	780	1,360	685	155	515	465	385	315
16	2 or more automobiles	430	440	320	20	140	180	185	130
17	Oil as principal heating fuel	1,225	1,430	960	320	790	715	605	505
18	Gas as principal heating fuel	-	5	5	-	-	5	-	-
19	Electricity as principal heating fuel	160	530	130	-	20	30	55	10
	LABOUR FORCE								
20	Males 15 years and over	1,970	2,610	1,475	535	1,405	1,160	1,100	820
21	In the labour force	1,515	2,075	1,190	320	1,020	895	750	605
22	Participation rate	77.0	79.5	80.7	59.5	72.6	77.0	68.2	73.8
23	15-24 years	345	380	220	85	270	270	205	150
24	25-44 "	600	1,310	675	165	440	360	350	265
25	45-64 "	535	350	275	65	275	250	190	190
26	65 years and over	35	30	20	10	30	10	10	5
27	Employed	1,420	2,010	1,165	245	940	800	655	545
28	Unemployed	100	65	25	75	75	90	95	65
29	Females 15 years and over	2,080	2,815	1,525	560	1,325	1,080	1,060	790
30	In the labour force	820	1,165	580	120	435	385	330	235
31	Participation rate	39.6	41.4	38.3	21.1	32.8	35.8	31.2	29.8
32	15-24 years	295	460	270	65	160	150	180	100
33	25-44 "	280	530	220	30	210	145	105	80
34	45-64 "	210	160	95	25	60	90	50	60
35	65 years and over	40	25	-	5	10	-	-	-
36	Employed	755	1,100	555	90	405	345	310	215
37	Unemployed	70	65	30	30	35	40	20	15
	Occupation major group:								
38	Males	1,480	2,045	1,170	290	990	870	730	595
39	Group 11	210	285	155	-	35	25	20	30
40	" 27	50	155	115	-	10	25	15	5
41	" 31	65	85	45	-	25	15	20	-
42	Groups 21, 23, 25, 33	145	290	130	5	15	25	25	15
43	Group 41	185	225	120	-	105	75	25	75
44	" 51	255	240	140	15	105	80	65	60
45	" 61	115	240	65	50	55	55	75	70
46	Groups 71, 73, 75, 77	35	10	15	10	85	45	55	40
47	Group 81/82	25	25	10	20	45	45	30	25
48	Groups 83, 85	75	100	45	15	105	120	65	70
49	Group 87	65	100	105	70	135	145	115	85
50	" 91	80	75	95	35	100	65	100	35
51	Other	50	65	40	60	100	70	55	45
52	Females	805	1,145	575	110	425	375	320	235
53	Group 11	45	20	10	-	10	10	-	-
54	" 27	80	120	65	-	25	15	10	5
55	" 31	110	235	75	-	55	35	25	30
56	Groups 21, 23, 25, 33	25	30	25	5	5	5	-	-
57	Group 41	305	410	225	15	115	100	90	50
58	" 51	70	90	65	10	40	35	30	20
59	" 61	55	115	70	35	90	105	90	80
60	Groups 71, 73, 75, 77	-	5	-	5	10	-	5	10
61	Group 81/82	-	10	-	10	5	-	-	-
62	Groups 83, 85	5	5	5	5	5	15	5	5
63	Other	5	5	-	5	25	-	15	-
	Industry division:								
64	Both sexes	2,290	3,195	1,750	405	1,415	1,245	1,045	825
65	Divisions 1, 2, 3, 4	20	15	5	15	70	55	65	45
66	Division 5	110	120	65	75	150	195	90	60
67	" 6	90	155	90	70	135	140	120	95
68	" 7	245	7	195	60	160	90	50	80
69	" 8	440	450	300	65	325	240	255	195
70	" 9	135	145	70	-	25	30	35	5
71	" 10	755	1,130	635	60	325	300	220	235
72	" 11	260	660	255	35	95	115	115	50
	Class of worker:								
73	Males	1,480	2,045	1,170	295	990	870	730	590
74	Wage-earners	1,385	1,955	1,125	270	890	800	675	545
75	Self-employed	100	90	40	20	80	70	40	35
76	Females	805	1,145	575	110	425	375	320	230
77	Wage-earners	775	1,080	560	90	370	330	300	205
78	Self-employed	15	20	5	-	20	15	10	10

TABLEAU 2. Caractéristiques du logement et de la population active par secteur de recensement, 1971

Logy Bay	Petty Harbour L.I.D.	Mount Pearl, t. - v.	Wedgewood Park L.I.D.	Pouch Cove, t. - v.	Unorganized - Non municipalisé	Caractéristiques	N ^o
580	190	1,720	95	335	3,175	LOGEMENTS OCCUPÉS	1
16,623	6,064	21,073	24,254	11,290	12,230	<u>Logements occupés par leur propriétaire:</u>	2
140	10	760	70	30	405	Valeur médiane	3
104	99	114	140	51	74	Grevés d'une hypothèque	4
85	5	415	20	15	295	<u>Logements occupés par un locataire:</u>	5
60	15	330	15	20	390	Loyer en espèces moyen	6
75	10	350	25	35	350	<u>Durée d'occupation:</u>	7
95	30	355	30	35	455	Moins d'un an	8
265	125	275	5	235	1,685	1- 2 ans	9
105	135	90	-	155	1,065	3- 5 "	10
160	25	1,100	85	65	970	6-10 "	11
120	10	610	65	20	420	Plus de 10 ans	12
50	5	165	20	-	145	<u>Période de construction:</u>	13
35	5	135	5	-	70	Avant 1946	14
355	110	1,205	65	145	1,780	Après 1960	15
145	10	370	30	70	615	<u>Équipement ménager:</u>	16
505	175	1,580	85	285	2,750	Sècheuse automatique	17
-	-	-	-	-	5	Téléviseur couleur	18
25	-	140	5	15	120	Maison de villégiature (possédée)	19
-	-	-	-	-	-	Une automobile	20
-	-	-	-	-	-	2 automobiles et plus	21
-	-	-	-	-	-	Huile, principal combustible pour le chauffage	22
-	-	-	-	-	-	Électricité, principal combustible pour le chauffage	23
-	-	-	-	-	-	<u>POPULATION ACTIVE</u>	24
850	340	2,295	120	505	4,895	Hommes de 15 ans et plus	25
670	190	1,945	110	345	3,345	Faisant partie de la population active	26
79.3	56.6	84.6	90.7	67.6	68.3	Taux d'activité	27
145	50	460	-	65	820	15-24 ans	28
360	75	1,100	95	150	1,515	25-44 "	29
145	60	365	10	115	935	45-64 "	30
20	5	15	-	5	70	65 ans et plus	31
620	180	1,855	100	300	2,990	Occupés	32
55	10	90	10	45	355	Chômeurs	33
855	310	2,305	120	530	4,575	Femmes de 15 ans et plus	34
340	90	930	55	160	1,380	Faisant partie de la population active	35
39.6	29.1	40.4	45.4	30.2	30.2	Taux d'activité	36
130	65	395	15	60	570	15-24 ans	37
125	25	445	35	50	510	25-44 "	38
70	5	90	-	50	275	45-64 "	39
10	-	5	-	-	25	65 ans et plus	40
320	75	895	50	150	1,255	Occupées	41
20	15	35	-	15	125	Chômeuses	42
660	190	1,930	100	335	3,275	<u>Grand groupe professionnel:</u>	43
40	-	105	5	10	95	Hommes	44
15	-	60	10	5	65	Groupe 11	45
15	5	35	5	-	80	" 27	46
40	-	150	10	-	110	" 31	47
40	5	250	15	35	240	Groupes 21, 23, 25, 33	48
55	10	210	20	30	240	Groupe 41	49
55	25	195	5	40	295	" 51	50
45	20	-	-	20	190	" 61	51
15	25	60	5	-	110	Groupes 71, 73, 75, 77	52
65	-	250	15	20	330	Groupe 81/82	53
105	15	220	10	95	655	Groupes 83, 85	54
65	40	105	5	45	340	Groupe 87	55
55	25	110	-	25	235	" 91	56
325	80	925	55	155	1,340	Autre	57
-	-	-	5	10	35	Femmes	58
20	-	65	5	15	115	Groupe 11	59
50	20	145	25	5	100	" 27	60
-	-	10	-	-	-	" 31	61
100	25	370	5	30	320	Groupes 21, 23, 25, 33	62
35	5	75	-	25	140	Groupe 41	63
65	10	135	15	40	360	" 51	64
-	-	-	-	-	35	" 61	65
-	-	-	-	-	10	Groupes 71, 73, 75, 77	66
10	-	5	-	-	25	Groupe 81/82	67
5	10	15	-	-	25	Groupes 83, 85	68
-	-	-	-	-	25	Autre	69
985	270	2,855	155	495	4,615	<u>Division d'activité économique:</u>	70
25	20	10	5	10	215	Les deux sexes	71
55	40	240	10	30	370	Divisions 1, 2, 3, 4	72
100	5	195	-	95	590	Division 5	73
90	70	395	25	55	505	" 6	74
210	45	620	15	120	910	" 7	75
30	-	125	5	10	85	" 8	76
265	45	745	65	95	1,105	" 9	77
100	15	295	20	35	395	" 10	78
-	-	-	-	-	-	" 11	79
660	190	1,925	105	340	3,275	<u>Statut:</u>	80
605	175	1,870	100	325	2,950	Hommes	81
45	15	55	-	5	285	Saliariés	82
325	80	925	55	150	1,340	Travailleurs indépendants	83
290	70	875	55	130	1,130	Femmes	84
-	5	10	-	-	100	Saliariées	85
-	-	-	-	-	-	Travailleuses indépendantes	86

TABLE 3. Income Distributions by Census Tracts, 1971

No.	Characteristics	Metropolitan area - Région métropolitaine	St. John's, c.					
			Total	1	2	3	4	5
INCOME								
Total income:								
1	Males 15 years and over with income	37,490	25,415	220	2,300	2,485	1,405	3,370
2	Under \$1,000	3,930	2,705	25	155	195	155	405
3	\$ 1,000-\$ 2,999	7,220	4,580	50	380	290	265	685
4	3,000- 4,999	7,780	5,015	55	410	380	350	810
5	5,000- 6,999	7,595	4,860	50	575	475	275	755
6	7,000- 9,999	6,570	4,610	40	500	650	210	520
7	10,000- 14,999	2,920	2,320	-	175	320	105	180
8	15,000 and over	1,480	1,325	-	105	175	45	20
9	Average income	5,776	6,155	4,281	6,450	7,395	5,259	4,670
10	Median income	4,952	5,167	4,309	5,714	6,592	4,632	4,470
Females 15 years and over with income								
11	27,715	20,520	175	1,950	1,920	940	2,605	
12	Under \$1,000	8,195	5,795	60	525	515	260	740
13	\$ 1,000-\$1,999	6,935	4,980	40	450	345	240	660
14	2,000- 2,999	3,585	2,715	35	250	195	120	405
15	3,000- 4,999	5,730	4,420	25	525	500	235	500
16	5,000- 6,999	2,225	1,730	5	130	245	55	200
17	7,000- 9,999	760	665	5	55	90	25	70
18	10,000 and over	275	215	5	15	25	5	30
19	Average income	2,417	2,517	1,888	2,529	2,925	2,357	2,395
20	Median income	1,816	1,896	1,625	2,004	2,497	1,884	1,858
Employment income:								
Males who worked in 1970								
21	32,715	22,240	190	1,985	2,265	1,275	2,905	
22	Under \$1,000	3,290	2,270	20	150	140	145	345
23	\$ 1,000-\$ 2,999	4,705	3,015	35	220	200	210	435
24	3,000- 4,999	7,340	4,750	50	400	360	325	780
25	5,000- 6,999	7,350	4,715	50	570	515	260	715
26	7,000- 9,999	5,950	4,165	35	420	590	180	455
27	10,000- 14,999	2,580	2,075	-	150	305	110	140
28	15,000 and over	1,275	1,135	-	75	150	35	15
29	Average income	5,933	6,283	4,489	6,421	7,528	5,286	4,767
30	Median income	5,249	5,437	4,654	5,779	6,685	4,700	4,700
Females who worked in 1970								
31	19,785	14,630	110	1,255	1,550	755	1,935	
32	Under \$1,000	5,210	3,700	20	260	355	185	490
33	\$ 1,000-\$1,999	2,985	2,170	15	115	180	150	320
34	2,000- 2,999	2,770	2,055	40	195	175	90	310
35	3,000- 4,999	5,200	3,970	25	450	485	215	475
36	5,000- 6,999	2,015	1,540	-	130	195	55	200
37	7,000- 9,999	595	515	5	50	85	25	55
38	10,000 and over	160	115	5	10	15	-	15
39	Average income	2,712	2,791	2,408	3,057	3,118	2,543	2,658
40	Median income	2,460	2,566	2,390	3,147	3,124	2,269	2,379
Household income:								
41	Under \$1,000	705	465	-	20	20	25	85
42	\$ 1,000-\$ 2,999	2,990	1,895	5	140	60	110	270
43	3,000- 4,999	4,125	2,495	40	180	440	175	440
44	5,000- 6,999	4,850	2,955	30	250	190	195	455
45	7,000- 9,999	7,015	4,715	50	465	560	240	645
46	10,000- 14,999	6,390	4,815	5	480	720	250	530
47	15,000- 19,999	2,145	1,750	15	185	165	70	160
48	20,000 and over	1,525	1,315	-	120	170	40	75
49	Average total income per household	9,094	9,751	7,382	10,384	11,662	8,417	8,066
50	Median total income per household	7,941	8,521	7,111	9,138	10,423	7,615	7,378
51	Average total income of household heads	6,462	6,901	4,700	6,842	8,693	5,982	5,182
52	Average employment income of household heads	6,772	7,201	4,834	7,150	8,508	6,215	5,347
Family income:								
53	Under \$2,000	1,835	1,150	15	60	45	85	160
54	\$ 2,000-\$ 2,999	1,720	1,055	5	100	45	70	210
55	3,000- 4,999	4,370	2,605	35	200	125	185	450
56	5,000- 6,999	5,230	3,195	35	330	215	215	530
57	7,000- 9,999	7,055	4,735	55	520	605	255	550
58	10,000- 14,999	5,495	4,105	15	355	640	190	475
59	15,000- 19,999	1,485	1,235	-	120	145	70	75
60	20,000 and over	1,155	1,005	-	85	130	30	35
61	Average total income per family	8,488	9,146	6,215	9,391	10,894	7,733	7,185
62	Median total income per family	7,432	7,973	6,474	8,147	9,708	6,898	6,602
63	Average total income of family heads	6,571	7,089	4,766	7,052	8,536	5,973	5,211
64	Average employment income of family heads	6,794	7,307	4,893	7,242	8,394	6,087	5,369
Income of persons not in families:								
65	Under \$1,000	4,460	3,300	25	215	630	95	415
66	\$ 1,000-\$1,999	3,905	2,960	25	280	275	75	370
67	2,000- 2,999	1,455	1,205	5	120	75	40	155
68	3,000- 3,999	1,305	1,110	10	110	80	55	150
69	4,000- 4,999	955	830	10	90	75	20	125
70	5,000- 6,999	1,120	910	-	80	85	20	115
71	7,000- 9,999	695	610	10	50	70	20	80
72	10,000 and over	340	280	-	45	25	5	25
73	Average income	2,600	2,677	2,205	2,936	1,989	2,692	2,665

TABLEAU 3. Répartition du revenu par secteur de recensement, 1971

St. John's, c.								Caractéristiques	N°
6	7	8	9	10	11	12	13		
								REVENU	
								Revenu total:	
2,290	1,850	820	290	990	1,620	1,470	910	Hommes de 15 ans et plus ayant un revenu	1
275	265	120	35	140	195	225	75	Moins de \$1,000	2
590	495	215	40	235	310	230	150	\$ 1,000-\$ 2,999	3
605	565	255	25	160	375	300	90	3,000- 4,999	4
440	340	110	40	160	370	185	125	5,000- 6,999	5
285	150	85	50	175	270	285	150	7,000- 9,999	6
60	15	25	35	70	80	175	130	10,000- 14,999	7
35	20	15	65	50	25	70	185	15,000 et plus	8
4,350	3,848	4,023	11,880	5,811	4,873	5,872	10,279	Revenu moyen	9
3,924	3,581	3,574	7,540	4,481	4,617	4,842	7,253	Revenu médian	10
								Femmes de 15 ans et plus ayant un revenu	
2,030	1,565	800	255	885	1,330	1,155	930	Moins de \$1,000	11
675	480	210	60	205	340	355	230	\$ 1,000-\$1,999	12
580	480	205	35	280	360	245	220	2,000- 2,999	13
295	235	145	35	155	205	145	105	3,000- 4,999	14
350	290	180	45	110	335	285	180	5,000- 6,999	15
90	45	40	20	75	75	85	135	7,000- 9,999	16
20	25	10	35	45	20	35	35	10,000 et plus	17
10	5	5	20	15	-	5	15	Revenu moyen	18
1,985	2,084	2,240	4,318	2,560	2,283	2,360	2,941	Revenu médian	19
1,584	1,638	1,916	2,833	1,840	1,906	1,909	2,124		20
								Revenu de l'emploi:	
1,890	1,490	680	275	870	1,365	1,325	755	Hommes ayant travaillé en 1970	21
225	215	105	40	105	165	180	65	Moins de \$1,000	22
365	320	135	30	180	160	180	80	\$ 1,000-\$ 2,999	23
560	510	215	30	175	380	270	80	3,000- 4,999	24
435	295	105	40	145	315	180	115	5,000- 6,999	25
200	125	85	40	145	255	285	150	7,000- 9,999	26
55	10	25	25	60	60	170	105	10,000- 14,999	27
40	20	5	60	40	20	55	165	15,000 et plus	28
4,472	3,958	4,161	11,055	5,732	5,084	5,978	10,799	Revenu moyen	29
4,231	3,820	3,893	6,767	4,602	4,863	5,268	7,866	Revenu médian	30
								Femmes ayant travaillé en 1970	
1,410	965	625	140	675	890	840	525	Moins de \$1,000	31
500	310	170	20	130	195	240	105	\$ 1,000-\$1,999	32
275	175	130	20	110	130	100	70	2,000- 2,999	33
205	145	115	30	110	155	125	40	3,000- 4,999	34
285	235	165	35	95	290	265	145	5,000- 6,999	35
70	30	30	15	75	55	85	115	7,000- 9,999	36
10	25	15	15	30	25	25	25	10,000 et plus	37
10	5	-	5	15	-	-	5	Revenu moyen	38
2,036	2,217	2,310	3,588	2,975	2,611	2,659	3,321	Revenu médian	39
1,665	1,877	2,088	3,111	2,349	2,618	2,634	3,490		40
								Revenu du ménage:	
40	65	30	5	25	25	40	5	Moins de \$1,000	41
305	310	115	15	105	160	80	45	\$ 1,000-\$ 2,999	42
355	315	95	5	90	190	130	65	3,000- 4,999	43
305	280	140	20	95	265	170	80	5,000- 6,999	44
355	280	160	40	165	315	245	140	7,000- 9,999	45
260	135	85	40	145	265	325	165	10,000- 14,999	46
100	40	30	40	65	60	140	90	15,000- 19,999	47
50	55	20	55	65	45	45	175	20,000 et plus	48
7,264	6,556	7,147	17,227	9,736	8,017	9,496	14,841	Revenu total moyen par ménage	49
6,192	5,324	6,441	12,955	8,104	7,208	9,037	11,331	Revenu total médian par ménage	50
4,429	3,811	4,681	13,515	6,529	5,111	6,850	12,082	Revenu total moyen des chefs de ménage	51
4,803	4,149	4,889	12,433	6,908	5,610	7,246	12,140	Revenu moyen de l'emploi des chefs de ménage	52
								Revenu de la famille:	
135	210	80	5	55	75	85	10	Moins de \$2,000	53
180	125	35	-	35	85	50	10	\$ 2,000-\$ 2,999	54
385	350	115	5	80	200	155	50	3,000- 4,999	55
340	300	110	20	105	250	170	70	5,000- 6,999	56
375	260	115	35	135	325	275	115	7,000- 9,999	57
155	75	65	40	140	210	290	155	10,000- 14,999	58
60	20	15	30	45	35	90	70	15,000- 19,999	59
25	30	5	60	45	15	35	155	20,000 et plus	60
6,521	5,843	6,314	18,951	9,666	7,433	8,723	15,459	Revenu total moyen par famille	61
5,763	4,983	5,743	13,750	7,978	6,882	8,247	11,987	Revenu total médian par famille	62
4,816	4,060	4,496	15,947	7,172	5,399	6,893	12,914	Revenu total moyen des chefs de famille	63
5,038	4,366	4,774	14,908	7,356	5,764	7,295	12,826	Revenu moyen de l'emploi des chefs de famille	64
								Revenu des personnes hors famille:	
435	270	145	20	135	170	80	110	Moins de \$1,000	65
375	280	130	30	165	155	85	190	\$ 1,000-\$1,999	66
155	135	80	30	75	85	30	60	2,000- 2,999	67
140	140	60	10	40	75	55	60	3,000- 3,999	68
70	70	60	5	25	55	25	50	4,000- 4,999	69
85	50	40	10	60	60	30	75	5,000- 6,999	70
35	25	30	20	60	30	40	25	7,000- 9,999	71
15	-	5	20	20	10	5	30	10,000 et plus	72
2,133	2,212	2,702	4,896	3,171	2,663	3,009	3,501	Revenu moyen	73

TABLE 3. Income Distributions by Census Tracts, 1971

No.	Characteristics	St. John's, c.			Freshwater Bay	Goulds	Kanes Valley	Mount Scio	Higgins Line
		14	15	16					
INCOME									
<u>Total income:</u>									
1	Males 15 years and over with income	1,700	2,375	1,325	460	1,150	960	925	700
2	Under \$1,000	160	185	90	80	120	80	115	65
3	\$ 1,000-\$ 2,999	220	295	125	170	240	185	230	165
4	3,000- 4,999	220	260	155	150	240	250	230	155
5	5,000- 6,999	315	410	245	45	270	170	215	155
6	7,000- 9,999	300	650	300	15	185	175	85	110
7	10,000-14,999	295	400	250	5	65	75	30	40
8	15,000 and over	185	175	165	-	30	20	20	10
9	Average income	8,561	7,481	8,598	2,977	5,157	5,392	4,728	4,901
10	Median income	6,557	7,181	7,434	2,784	4,753	4,696	4,039	4,548
11	Females 15 years and over with income	1,285	1,835	855	235	670	620	600	390
12	Under \$1,000	365	515	255	75	190	230	230	110
13	\$ 1,000-\$1,999	265	390	180	80	195	155	175	130
14	2,000- 2,999	125	170	90	50	90	55	60	60
15	3,000- 4,999	250	430	175	25	115	115	95	75
16	5,000- 6,999	175	255	95	-	55	45	35	10
17	7,000- 9,999	70	55	50	10	10	10	-	-
18	10,000 and over	35	20	10	-	15	-	-	5
19	Average income	3,084	2,754	2,732	1,691	2,451	2,170	1,824	1,953
20	Median income	2,072	2,105	1,951	1,526	1,745	1,503	1,389	1,661
<u>Employment income:</u>									
21	Males who worked in 1970	1,565	2,140	1,265	330	1,010	865	780	615
22	Under \$1,000	160	130	90	80	100	55	90	65
23	\$ 1,000-\$ 2,999	180	170	105	80	160	155	140	105
24	3,000- 4,999	195	260	160	115	240	220	220	145
25	5,000- 6,999	310	420	245	40	250	175	195	160
26	7,000- 9,999	310	625	270	10	160	160	85	95
27	10,000-14,999	245	380	240	5	50	75	25	40
28	15,000 and over	160	150	150	-	25	20	25	-
29	Average income	8,285	7,740	8,458	3,023	5,299	5,535	5,063	4,855
30	Median income	6,604	7,431	7,299	3,088	4,933	4,964	4,465	4,890
31	Females who worked in 1970	905	1,335	705	115	480	445	380	265
32	Under \$1,000	215	295	200	35	125	120	145	65
33	\$ 1,000-\$1,999	115	155	100	15	65	80	80	55
34	2,000- 2,999	110	125	85	30	70	60	45	60
35	3,000- 4,999	230	435	160	20	105	95	85	50
36	5,000- 6,999	155	230	105	-	55	50	20	10
37	7,000- 9,999	55	50	40	5	10	-	-	-
38	10,000 and over	25	15	5	-	10	5	-	5
39	Average income	3,488	3,259	2,908	1,874	2,778	2,688	2,020	2,260
40	Median income	3,080	3,356	2,529	1,944	2,457	2,098	1,538	2,082
<u>Household income:</u>									
41	Under \$1,000	30	35	15	20	10	25	25	20
42	\$ 1,000-\$ 2,999	50	75	45	85	110	65	115	45
43	3,000- 4,999	125	135	55	145	110	145	130	105
44	5,000- 6,999	175	185	125	60	185	160	160	120
45	7,000- 9,999	260	535	260	40	220	175	135	130
46	10,000-14,999	385	695	320	15	130	135	85	80
47	15,000-19,999	200	240	145	5	50	40	35	30
48	20,000 and over	170	105	140	-	30	20	25	5
49	Average total income per household	12,704	10,795	12,503	4,539	8,110	7,837	7,277	7,304
50	Median total income per household	10,744	10,266	10,868	4,083	7,161	6,851	6,068	6,633
51	Average total income of household heads	9,657	8,336	9,900	3,183	5,811	5,773	5,190	5,443
52	Average employment income of household heads	9,677	8,266	9,822	3,466	6,134	5,995	5,803	5,493
<u>Family income:</u>									
53	Under \$2,000	55	60	25	70	50	50	80	40
54	\$ 2,000-\$ 2,999	25	40	25	35	70	50	55	40
55	3,000- 4,999	100	135	50	145	140	160	155	110
56	5,000- 6,999	165	185	155	70	200	140	180	135
57	7,000- 9,999	265	575	270	20	225	190	135	130
58	10,000-14,999	380	625	285	5	120	110	65	70
59	15,000-19,999	150	200	120	-	40	40	25	20
60	20,000 and over	150	90	120	-	25	15	20	5
61	Average total income per family	12,510	10,517	11,760	4,021	7,621	7,433	6,924	6,938
62	Median total income per family	10,474	9,806	10,052	3,895	6,776	6,688	5,740	6,259
63	Average total income of family heads	10,055	8,521	9,856	3,279	5,886	5,867	5,311	5,508
64	Average employment income of family heads	9,868	8,471	9,678	3,272	6,127	5,947	5,752	5,532
<u>Income of persons not in families:</u>									
65	Under \$1,000	75	400	75	35	165	60	120	30
66	\$ 1,000-\$1,999	130	325	75	55	125	75	75	50
67	2,000- 2,999	50	75	30	15	15	10	10	10
68	3,000- 3,999	40	60	35	-	15	20	15	10
69	4,000- 4,999	35	70	35	5	20	15	5	5
70	5,000- 6,999	95	95	25	-	20	10	25	-
71	7,000- 9,999	30	60	30	10	5	20	5	5
72	10,000 and over	25	25	30	5	10	15	5	-
73	Average income	3,932	2,383	3,796	2,242	1,682	3,132	1,928	1,891

TABLEAU 3. Répartition du revenu par secteur de recensement, 1971

Logy Bay	Petty Harbour L.I.D.	Mount Pearl, t. - v.	Wedgewood Park L.I.D.	Pouch Cove, t. - v.	Unorganized - Non municipalisé	Caractéristiques	N ^o
						REVENU	
						Revenu total:	
765	290	2,070	110	440	4,210	Hommes de 15 ans et plus ayant un revenu	1
45	40	130	—	55	490	Moins de \$1,000	2
175	90	225	5	140	1,025	\$ 1,000-\$ 2,999	3
135	80	320	15	120	1,065	3,000- 4,999	4
185	55	570	10	85	980	5,000- 6,999	5
145	10	640	45	35	510	7,000- 9,999	6
55	5	165	30	10	115	10,000- 14,999	7
25	—	20	5	5	25	15,000 et plus	8
5,776	3,591	6,086	9,098	3,951	4,533	Revenu moyen	9
5,280	3,405	6,263	8,571	3,559	4,110	Revenu médian	10
490	145	1,355	75	280	2,334	Femmes de 15 ans et plus ayant un revenu	11
165	60	440	20	95	770	Moins de \$1,000	12
130	50	260	10	105	680	\$ 1,000-\$1,999	13
50	15	150	10	35	305	2,000- 2,999	14
85	15	360	20	25	375	3,000- 4,999	15
45	5	125	10	20	150	5,000- 6,999	16
10	—	15	10	5	35	7,000- 9,999	17
5	—	10	5	—	20	10,000 et plus	18
2,414	1,507	2,364	3,717	1,804	2,011	Revenu moyen	19
1,606	1,280	1,915	3,435	1,453	1,579	Revenu médian	20
						Revenu de l'emploi:	
690	235	1,960	100	375	3,510	Hommes ayant travaillé en 1970	21
40	25	120	—	30	405	Moins de \$1,000	22
105	65	165	5	95	620	\$ 1,000-\$ 2,999	23
145	80	340	10	115	970	3,000- 4,999	24
190	45	580	15	85	905	5,000- 6,999	25
140	15	590	45	30	460	7,000- 9,999	26
35	10	145	25	5	95	10,000- 14,999	27
20	—	20	5	10	25	15,000 et plus	28
5,813	3,721	6,072	9,389	4,181	4,832	Revenu moyen	29
5,487	3,716	6,228	8,571	3,973	4,502	Revenu médian	30
365	115	1,180	65	190	1,555	Femmes ayant travaillé en 1970	31
95	50	360	15	65	425	Moins de \$1,000	32
65	25	145	5	20	255	\$ 1,000-\$1,999	33
35	10	140	5	30	230	2,000- 2,999	34
95	15	355	25	30	360	3,000- 4,999	35
40	5	120	10	20	150	5,000- 6,999	36
10	—	15	5	5	35	7,000- 9,999	37
5	—	5	—	—	15	10,000 et plus	38
2,657	1,569	2,552	3,318	2,174	2,511	Revenu moyen	39
2,306	1,241	2,467	3,522	1,739	2,419	Revenu médian	40
						Revenu du ménage:	
15	20	25	—	5	85	Moins de \$1,000	41
50	20	70	—	65	465	\$ 1,000-\$ 2,999	42
90	55	125	—	50	680	3,000- 4,999	43
115	25	285	10	90	680	5,000- 6,999	44
135	30	615	15	85	715	7,000- 9,999	45
110	40	490	60	35	395	10,000- 14,999	46
35	—	80	—	5	105	15,000- 19,999	47
35	5	30	10	—	50	20,000 et plus	48
9,129	6,380	8,984	12,189	6,333	7,096	Revenu total moyen par ménage	49
7,573	5,154	8,743	11,696	6,080	6,053	Revenu total médian par ménage	50
6,484	3,854	6,711	9,914	4,063	4,998	Revenu total moyen des chefs de ménage	51
6,569	4,038	6,677	9,801	4,737	5,392	Revenu moyen de l'emploi des chefs de ménage	52
						Revenu de la famille:	
15	35	45	—	55	245	Moins de \$2,000	53
40	15	45	—	40	280	\$ 2,000-\$ 2,999	54
100	55	145	—	75	680	3,000- 4,999	55
110	30	340	15	80	740	5,000- 6,999	56
165	40	625	20	75	700	7,000- 9,999	57
90	30	465	70	40	330	10,000- 14,999	58
20	—	45	—	5	55	15,000- 19,999	59
25	—	20	5	5	25	20,000 et plus	60
8,504	5,576	8,518	11,815	5,764	6,423	Revenu total moyen par famille	61
7,293	4,926	8,404	11,493	5,430	5,875	Revenu total médian par famille	62
6,585	3,881	6,669	9,804	4,308	4,847	Revenu total moyen des chefs de famille	63
6,554	4,058	6,658	9,640	4,709	5,143	Revenu moyen de l'emploi des chefs de famille	64
						Revenu des personnes hors famille:	
40	10	145	—	25	530	Moins de \$1,000	65
45	15	85	5	45	370	\$ 1,000-\$1,999	66
20	5	20	—	20	135	2,000- 2,999	67
10	5	55	—	—	60	3,000- 3,999	68
10	—	20	—	—	45	4,000- 4,999	69
25	10	35	—	—	80	5,000- 6,999	70
5	—	15	—	—	20	7,000- 9,999	71
10	—	5	—	—	15	10,000 et plus	72
2,963	2,752	2,262	2,538	1,247	2,494	Revenu moyen	73

EXPLANATIONS OF CENSUS TERMS

Note: In the column headings of the table, c. = city; t. = town; vl. = village; mun. = municipality; twp. = township; L.I.D. = Local Improvement District; par. = parish; b. = borough; R.D. = Regional District.

Period of immigration

Persons born outside Canada reported the year (or period) when they first came to live in Canada.

Ethnic group

In the census, a person's ethnic group is traced through his father. In 1971, each person was asked to reply to the question: "To what ethnic or cultural group did you or your ancestor (on the male side) belong on coming to this continent?". Language spoken by the person or by his paternal ancestor on first coming to this continent was a guide to the determination of a person's ethnic group in some cases. Note that British Isles includes English, Irish, Scottish and Welsh, and that Scandinavian includes Danish, Icelandic, Norwegian and Swedish.

Religion

In the 1971 Census, respondents were asked to give a specific religious body, denomination, sect or community in answer to the question "What is your religion?", even if they did not attend a place of worship. Provision was made for marking "no religion" if the person considered this to be an appropriate answer.

Language most often spoken at home

Refers to the language spoken most frequently by the person in the home. Respondents speaking two or more languages reported the one which, in their opinion, they used most frequently. Persons living alone reported the language spoken most frequently in their daily routine.

Official language

The term "official language" refers to the ability to carry on a conversation of some length on various topics in either of the official languages of Canada (English and French). It should be noted that persons speaking either or both of the official languages may also speak other languages and may have a mother tongue other than English or French.

School attendance and years of schooling

Population 5 years and over attending either full-time or part-time at any type of educational institution since September 1970 was included in answer to the question: "Have you attended school or university since last September?". A person was considered as attending full-time if he took 75 per cent or more of the normal course load in the grade or year in which he was registered.

The highest level of schooling refers to the highest grade or year of elementary school, secondary school or university attended and whether or not additional training in the form of vocational and/or post-secondary non-university was obtained. Persons with no schooling, who were not attending full-time, were included in the category: "Less than Grade 9".

Migration

Under this heading, the population 5 years and over is classified as **migrants** and **non-migrants**. Migrants are persons whose place of residence five years prior to the census was outside the municipality in which they were residing at the census date. Non-migrants are persons who were residing in the same municipality five years prior to the census, even though they may have changed dwellings within the municipality or have moved out of the municipality and returned to it within the five-year period.

DÉFINITIONS DES TERMES DE RECENSEMENT

Note: Les abréviations utilisées dans les tableaux sont: c. = cité; v. = ville; vl. = village; mun. = municipalité; twp. = township; D.A.L. = district d'amélioration locale; par. = paroisse; b. = borough; D.R. = district régional.

Période d'immigration

Les personnes nées à l'extérieur du Canada ont indiqué l'année (ou la période) où elles sont arrivées au Canada pour la première fois avec l'intention d'y demeurer.

Groupe ethnique

Au recensement, le groupe ethnique d'une personne est déterminé par celui du père. En 1971, chaque personne devait répondre à la question: "À quel groupe ethnique ou culturel appartenait votre ancêtre paternel (ou vous-même) à son arrivée sur le continent?". La langue parlée par le recensé ou par son ancêtre paternel à son arrivée en Amérique pouvait servir de guide pour déterminer le groupe ethnique dans certains cas. À noter que: "britannique" comprend anglais, irlandais, écossais et gallois, et que "scandinave" comprend danois, islandais, norvégien et suédois.

Religion

Au recensement de 1971, le recensé devait indiquer un organisme, une confession, une secte, une communauté ou un culte précis en réponse à la question "Quelle est votre religion?", même s'il était non-pratiquant. Chacun avait la faculté d'indiquer "aucune religion", s'il le désirait.

Langue d'usage

Langue le plus souvent parlée à la maison. Pour les personnes parlant deux langues ou plus, la langue d'usage est celle qu'elles estiment utiliser le plus souvent. Pour les personnes seules, c'est la langue qu'elles utilisent le plus souvent dans la vie de tous les jours.

Langue officielle

La "langue officielle" est déterminée par la possibilité de soutenir une conversation sur divers sujets dans l'une ou l'autre des langues officielles du Canada (le français et l'anglais). Les personnes parlant l'une ou l'autre des langues officielles ou les deux peuvent également parler d'autres langues et leur langue maternelle peut être autre que le français ou l'anglais.

Fréquentation scolaire et années de scolarité

Les personnes de 5 ans et plus fréquentant l'école à plein temps ou à temps partiel dans un établissement d'enseignement depuis septembre 1970 étaient incluses en réponse à la question: "Avez-vous fréquenté l'école ou l'université depuis septembre dernier?". La fréquentation scolaire est à plein temps lorsqu'on suit 75 % ou plus des cours qui se donnent normalement au niveau où l'on est inscrit.

Le niveau de scolarité atteint correspond à la dernière année d'études primaires, secondaires ou universitaires, qu'il y ait eu ou non d'autre formation professionnelle postsecondaire non universitaire. Les personnes n'ayant aucune scolarité et qui ne fréquentaient pas l'école à plein temps entrent dans la catégorie: "N'ayant pas atteint la 9e année".

Migration

Sous cette rubrique, la population de 5 ans et plus est classée comme **migrants** et **non-migrants**. Les migrants sont les personnes dont le lieu de résidence cinq ans avant le recensement était en dehors de leur municipalité de résidence le jour du recensement. Les non-migrants sont les personnes qui demeuraient dans la même municipalité cinq ans avant le recensement, même si, entre-temps, elles ont changé de logement dans la municipalité ou sont parties et revenues dans la municipalité.

Women ever married

Women 15 years and over, identified as married, widowed, divorced or separated under "marital status" are included in this classification.

Value

Figures for "value" relate to single detached owner-occupied non-farm dwellings only. The dwelling value is based on the amount expected, if the dwelling were to be sold to a willing buyer.

Mortgage

Data for mortgaged dwellings include all debts on single detached owner-occupied non-farm dwellings.

Rent

Figures for "cash" rent relate to tenant-occupied, non-farm dwellings only, regardless of type. Averages have been determined on the basis of "stated" rent, excluding cases in which "no cash rent" was paid.

Length of occupancy

Refers to the period during which the Head of the household has continuously occupied the dwelling.

Period of construction

Refers to the date of completion of the original building, not to any later remodeling, additions or conversions. Figures for 1971 extend to June 1, 1971 only.

Vacation home (owned)

Refers to a home owned by a member of the household and used only for vacation or recreational purposes on a seasonal basis. This term does not include trailers, houseboats or other movable dwellings.

Automobile

Includes any car or station-wagon owned or operated by a member of the household, if used at least part-time for non-business purposes. Not included are panel or other trucks, or passenger cars used entirely for business purposes.

Gas as principal heating fuel

Piped and bottled gas are included under this heading.

Labour force

Refers to non-inmates 15 years and over, who, in the week prior to enumeration, worked for pay or profit, helped without pay in a family business or farm, looked for work, were on temporary lay-off, or had jobs from which they were temporarily absent because of illness, vacation, strike, etc. Persons doing housework in their own home or volunteer work only, are excluded from the labour force. Also excluded are female farm workers who indicated that they helped without pay in a family farm or business for less than 20 hours.

Participation rate

Refers to the percentage the labour force forms of the population 15 years and over in the category or area.

Employed

Refers to all non-inmates 15 years and over who, during the week prior to enumeration, worked for pay or profit, or helped

Femme non célibataire

Femme de 15 ans et plus qui est mariée, veuve, divorcée ou séparée.

Valeur

Les "valeurs" données ne s'appliquent qu'aux individuels non attenants, non agricoles, occupés par leur propriétaire. La valeur du logement est le montant que s'attendrait de recevoir le propriétaire s'il vendait le logement à un acheteur libre.

Hypothèque

Comprend toute dette grevant un logement individuel non attenant, non agricole, occupé par son propriétaire.

Loyer

Les chiffres pour le "loyer en espèces" se rapportent seulement aux logements non agricoles occupés par des locataires, peu importe leur genre. Les moyennes ont été déterminées d'après le loyer "déclaré", sauf dans les cas où il n'était pas payé de loyer en espèces.

Durée d'occupation

Période durant laquelle le chef de ménage a demeuré de façon ininterrompue dans son logement.

Période de construction

Date où la construction initiale du logement a été achevée, par opposition à la date de rénovations, rajouts ou modifications ultérieures.

Maison de villégiature

Habitation appartenant à un membre du ménage et utilisée en saison comme lieu de villégiature ou pour les loisirs. Ne sont pas compris les roulettes, les bateaux ni les autres habitations mobiles.

Automobile

Voiture particulière ou familiale appartenant à un membre du ménage ou conduite par lui, si elle sert au moins à temps partiel à des fins non commerciales. Ne sont pas compris les camionnettes ou autres camions, ni les voitures particulières qui servent exclusivement à des fins commerciales.

Gaz comme principal combustible utilisé pour le chauffage

Le gaz canalisé et le gaz en bouteille ou en bonbonne sont compris sous cette rubrique.

Population active

Non-pensionnaires d'institution de 15 ans et plus qui, au cours de la semaine précédant le dénombrement, ont travaillé contre rémunération ou en vue d'un bénéfice ou sans rémunération dans une entreprise ou une ferme familiale, ont cherché du travail, étaient en congédiement temporaire, ou avaient un emploi dont ils étaient temporairement absents à cause d'une maladie, de vacances, d'une grève, etc. Les personnes ne faisant que des travaux ménagers chez elles ou du travail bénévole sont exclues de la population active. Sont également exclues les travailleuses agricoles qui ont indiqué avoir travaillé moins de 20 heures sans rémunération dans une ferme ou entreprise familiale.

Taux d'activité

Pourcentage de la population active par rapport à la population totale de 15 ans et plus de la catégorie ou du secteur donné.

Occupé

Tous les non-pensionnaires d'institution de 15 ans et plus qui, au cours de la semaine précédant le dénombrement, ont travaillé contre

(without pay) in a family business or farm. It also includes persons who had a job from which they were temporarily absent, because of illness, vacation, strike, etc., providing they were not also looking for work.

Unemployed

The unemployed consists of all non-inmates 15 years and over who, during the week prior to enumeration, were not working but were looking for work, or were on temporary lay-off; or would have been looking for work except that they were temporarily ill, or believed no suitable work was available in the community.

Occupation major group

Occupation refers to the specific kind of work the person did in his or her job, as determined by reporting the kind of work, description of most important duties and job title. Data relate to the respondent's job in the week prior to enumeration if he or she had a job during that week, or to the job of longest duration since January 1, 1970 if not employed in that week. Data, therefore, exclude those persons in the labour force who were looking for work but had not worked since January 1, 1970 or had never worked. Persons with two or more jobs during the reference week were asked to give the information for the one at which they worked the most hours.

The detailed occupation data are grouped within three levels of classification, the Occupation Major Groups, Minor Groups and Unit Groups. The Major Groups shown are as follows:

Totals — All occupations, including Major Group 00, Occupations not stated.

- Group 11 — Managerial, Administrative and Related Occupations
- Group 27 — Teaching and Related Occupations
- Group 31 — Occupations in Medicine and Health
- Group 21 — Occupations in Natural Sciences, Engineering and Mathematics
- Group 23 — Occupations in Social Sciences and Related Fields
- Group 25 — Occupations in Religion
- Group 33 — Artistic, Literary, Recreational and Related Occupations
- Group 41 — Clerical and Related Occupations
- Group 51 — Sales Occupations
- Group 61 — Service Occupations
- Group 71 — Farming, Horticultural and Animal Husbandry Occupations
- Group 73 — Fishing, Hunting, Trapping and Related Occupations
- Group 75 — Forestry and Logging Occupations
- Group 77 — Mining and Quarrying including Oil and Gas Field Occupations
- Group 81/82 — Processing Occupations
- Group 83 — Machining and Related Occupations
- Group 85 — Product Fabricating, Assembling and Repairing Occupations
- Group 87 — Construction Trades Occupations
- Group 91 — Transport Equipment Operating Occupations
- Other (for males) — Materials Handling and Related Occupations, n.e.c., Other Crafts and Equipment Operating Occupations and Occupations Not Elsewhere Classified.
- Other (for females) — Same groups as for males, plus Groups 87 and 91.

For further information on the occupation classification, see "Occupational Classification Manual, Census of Canada, 1971", Volume I, Catalogue No. 12-536.

rémunération ou en vue d'un bénéfice ou sans rémunération dans une entreprise ou une ferme familiale. Sont également comprises les personnes qui avaient un emploi dont elles étaient temporairement absentes à cause d'une maladie, de vacances, d'une grève, etc., à condition qu'elles n'aient pas également cherché du travail.

En chômage

Les chômeurs sont tous les non-pensionnaires d'institution de 15 ans et plus qui, au cours de la semaine précédant le dénombrement, ne travaillaient pas, mais cherchaient du travail ou étaient en congédiement temporaire, ou auraient cherché du travail s'ils n'avaient pas été temporairement malades ou s'ils n'avaient pas été convaincus qu'il n'y avait pas de travail convenable disponible dans la localité.

Grand groupe professionnel

La profession est le genre de travail que faisait le recensé, déterminé par l'indication du genre de travail, la description des fonctions principales et le titre de l'emploi. Les données portent sur l'emploi du recensé au cours de la semaine précédant le dénombrement, s'il avait un emploi cette semaine-là, ou sur l'emploi de plus longue durée depuis le 1er janvier 1970, s'il n'avait pas d'emploi cette semaine-là. Les données excluent donc les actifs qui cherchaient du travail, mais qui n'avaient pas travaillé depuis le 1er janvier 1970 ou qui n'avaient jamais travaillé. Les personnes ayant deux emplois ou plus pendant la semaine de référence devaient fournir des renseignements pour celui auquel elles avaient consacré le plus grand nombre d'heures.

Les données de la liste des professions détaillée sont groupées dans les trois niveaux de classification, des grands groupes, des sous-groupes et des groupes de base. Les grands groupes sont les suivants:

Totaux — Toutes les professions, y compris le grand groupe 00, Professions non déclarées.

- Groupe 11 — Direction, administration et professions connexes
- Groupe 27 — Enseignement et secteurs connexes
- Groupe 31 — Médecine et santé
- Groupe 21 — Sciences naturelles, génie et mathématiques
- Groupe 23 — Sciences sociales et secteurs connexes
- Groupe 25 — Religion
- Groupe 33 — Arts plastiques, décoratifs, littéraires, d'interprétation et secteurs connexes
- Groupe 41 — Travail administratif et secteurs connexes
- Groupe 51 — Commerce
- Groupe 61 — Services
- Groupe 71 — Agriculture, horticulture et élevage
- Groupe 73 — Pêche, chasse, piégeage et activités connexes
- Groupe 75 — Exploitation forestière
- Groupe 77 — Mines, carrières, puits de pétrole et de gaz
- Groupe 81/82 — Traitement des matières premières
- Groupe 83 — Usinage des matières premières et secteurs connexes
- Groupe 85 — Fabrication, montage et réparation de produits finis
- Groupe 87 — Construction
- Groupe 91 — Transports
- Autres (pour hommes) — Manutention et secteurs connexes, n.c.a., conduite de machines et d'appareils divers et activités non classées ailleurs*.
- Autres (pour femmes) — Les mêmes groupes que pour les hommes, plus les groupes 87 et 91.

Pour plus de renseignements sur la classification des professions, voir "La classification des professions, Recensement du Canada, 1971", volume I (n° 12-536F au catalogue).

* Ce grand groupe est identifié par le terme "Activités mal désignées" dans "La classification des professions, Recensement du Canada, 1971".

Industry division

The industry classes are based on the general nature of the business carried out in the establishment where the respondent was employed as indicated by the reporting of the name of his or her employer (or own business name if self-employed) and the kind of business, industry or service engaged in by this establishment. If not employed in the week prior to enumeration, the information was to relate to the respondent's job of longest duration since January 1, 1970. Data, therefore, exclude those persons in the labour force who were looking for work but had not worked since January 1, 1970 or have never worked. Persons with two or more jobs were to report the information for the job at which they worked the most hours.

The detailed industry data are grouped within three levels of classification: the Industry Division, Major Group and Class. The Divisions shown are as follows:

Total — All industries including Division 12, Industry unspecified or undefined.

- Division 1 — Agriculture
- Division 2 — Forestry
- Division 3 — Fishing and Trapping
- Division 4 — Mines (including Milling), Quarries and Oil Wells
- Division 5 — Manufacturing Industries
- Division 6 — Construction Industry
- Division 7 — Transportation, Communication and Other Utilities
- Division 8 — Trade
- Division 9 — Finance, Insurance and Real Estate
- Division 10 — Community, Business and Personal Service Industries
- Division 11 — Public Administration and Defence

For further information on the industrial classification, see the "Standard Industrial Classification Manual", Dominion Bureau of Statistics, 1970, Catalogue No. 12-501.

Class of worker

Refers to the classification of employment according to whether a person mainly worked for someone else for wages, or helped without pay in a family farm or business, or mainly worked for himself with or without paid help in his job in the week prior to enumeration, or if not employed at that time, in his job of longest duration since January 1, 1970. The labour force data by class of worker (and occupation and industry) therefore, exclude persons looking for work who had not worked since January 1, 1970 or who had never worked. The totals shown include unpaid family workers.

Wage-earners

Refers to persons 15 years and over who indicated that in the job reported they were mainly working for wages, salaries, tips or commissions or were self-employed in an incorporated company.

Self-employed

Refers to persons 15 years and over for whom the job reported consisted mainly of self-employment (including partnership) in their own unincorporated business, professional practice or farm, with or without paid help.

Persons who worked in 1970

Refers to persons 15 years and over, who reported having worked during one or more weeks in 1970, even for a few days. This includes weeks of paid vacation or sick leave or paid absence on training courses. "Work" implies work for "pay or profit", self-employment, unpaid work in a family farm or business, and work for payment "in kind" in a non-family enterprise.

Division d'activité économique

Les divisions d'activité économique sont fondées sur la nature générale de l'activité de l'établissement employant le recensé, déterminée par le nom de l'employeur (ou par le nom de sa propre entreprise s'il travaille à son compte) et par le genre de commerce, d'industrie et de service dont s'occupe l'établissement. Si le recensé n'avait pas d'emploi au cours de la semaine précédant le dénombrement, les renseignements devaient porter sur son emploi de plus longue durée depuis le 1er janvier 1970. Sont donc exclus les actifs qui cherchaient du travail mais qui n'avaient pas travaillé depuis le 1er janvier 1970 ou qui n'avaient jamais travaillé auparavant. Les personnes ayant deux emplois ou plus devaient fournir des renseignements pour celui auquel elles avaient consacré le plus grand nombre d'heures.

Les données détaillées sur les activités économiques sont classées à trois niveaux: les divisions d'activité économique, les grands groupes et les classes. Les divisions sont les suivantes:

Total — Toutes les activités, y compris la Division 12, Activités indéterminées et imprécises.

- Division 1 — Agriculture
- Division 2 — Forêts
- Division 3 — Chasse et pêche
- Division 4 — Mines (y compris broyage), carrières et puits de pétrole
- Division 5 — Industries manufacturières
- Division 6 — Bâtiment et travaux publics
- Division 7 — Transports, communications et autres services publics
- Division 8 — Commerce
- Division 9 — Finances, assurances et affaires immobilières
- Division 10 — Services socio-culturels, commerciaux et personnels
- Division 11 — Administration publique et défense

Pour plus de renseignements sur la classification des activités économiques, voir la "Classification des activités économiques", Bureau fédéral de la statistique, 1970 (n° 12-501F au catalogue).

Statut

Classement des personnes occupées suivant qu'elles ont surtout travaillé contre rémunération, qu'elles ont travaillé sans rémunération dans une entreprise ou une ferme familiale ou qu'elles ont travaillé surtout à leur compte, avec ou sans aide rémunérée, dans l'emploi qu'elles occupaient au cours de la semaine précédant le dénombrement ou, si elles n'avaient pas travaillé au cours de cette semaine, dans leur emploi de plus longue durée depuis le 1er janvier 1970. Par conséquent, les données sur la population active selon le statut (et la profession et l'activité économique) excluent les personnes qui cherchaient du travail et qui n'avaient pas travaillé depuis le 1er janvier 1970 ou qui n'avaient jamais travaillé auparavant. Les totaux indiqués comprennent les travailleurs familiaux non rémunérés.

Salariés

Personnes de 15 ans et plus qui ont indiqué que, dans leur emploi, elles travaillaient surtout contre rémunération, à la commission ou pour des pourboires ou qu'elles travaillaient à leur propre compte dans une entreprise constituée en corporation.

Travailleur indépendant

Personnes de 15 ans et plus qui ont indiqué que leur emploi consistait surtout en travail autonome (y compris en association) dans leur entreprise non constituée en corporation, leur profession ou leur ferme, avec ou sans aide rémunérée.

Personnes ayant travaillé en 1970

Personnes de 15 ans et plus qui ont déclaré avoir travaillé une semaine ou plus en 1970, ne fût-ce que quelques jours. Cela comprend les semaines de vacances payées, de congé de maladie ou de congé de formation payé. "Travail" veut dire travail contre "rémunération ou en vue d'un bénéfice", travail à son propre compte, travail sans rémunération dans une entreprise ou une ferme familiale, ou travail contre rémunération "en nature" dans une entreprise non familiale.

Household

For census purposes, a household consists of a person or group of persons occupying one dwelling. It usually consists of a family group with or without lodgers, employees, etc. However, it may consist of two or more families sharing a dwelling, of a group of unrelated persons or of one person living alone. Every person is a member of some household and there is a one-to-one relationship between households and occupied dwellings except in the case of certain special households, such as those of military and diplomatic personnel stationed overseas, from which no housing information was collected.

Family

A census family consists of a husband and wife (with or without children who have never been married, regardless of age) or a parent with one or more children never married, living in the same dwelling. A family may consist, also, of a man or woman living with a guardianship child or ward under 21 years for whom no pay was received.

Persons not in families

This term refers to those living alone; those living with unrelated individuals and those living with relatives but not in a husband-wife or parent-child relationship.

Total income

Refers to the total income received during 1970 from wages and salaries, business or professional practice, farm operations, family and youth allowances, government old age pensions, other government payments, retirement pensions from previous employment, bond and deposit interest and dividends, other investment sources, and other sources.

Employment income

Refers to the total of income received in 1970 as wages and salaries, net income from business or professional practice and/or net farm income.

Household income

Refers to the sum of the incomes received by all members of the household 15 years and over, from all sources, during the calendar year 1970.

Family income

Refers to the sum of the incomes received by all members of the family 15 years and over, from all sources, during the calendar year 1970.

Total and employment incomes of "under \$..."

In the case of total population, these figures include persons reporting losses, but exclude those reporting no income. However, in the case of households, families and persons not in families, these figures include both those reporting losses and those reporting no income.

Average and median incomes

For individuals and family/household heads, these figures are calculated only for persons reporting income. In the case of families, households and non-family persons, however, these figures are calculated for all families, households or non-family persons, respectively. Average and median employment incomes for individuals are calculated only for persons reporting some income from employment. All medians are calculated from the grouped data shown.

Ménage

Aux fins du recensement, un ménage est formé d'une personne ou d'un groupe de personnes occupant un logement. Il se compose ordinairement d'un groupe familial, avec ou sans chambreurs, employés, etc. Il peut aussi se composer d'un groupe de personnes non apparentées, de deux familles ou plus partageant le même logement ou d'une personne seule. Toute personne est membre d'un ménage quelconque et le nombre de ménages est égal au nombre des logements occupés, sauf dans le cas de certains ménages spéciaux (les ménages des militaires et des membres du corps diplomatique en poste outre-mer, par exemple) pour lesquels on n'a pas recueilli de données relatives au logement.

Famille

Une famille de recensement se compose de l'époux et de l'épouse avec ou sans enfants célibataires (peu importe leur âge) ou de l'un ou l'autre des parents avec un ou plusieurs enfants célibataires vivant dans le même logement. Une famille peut être formée également d'un homme ou d'une femme vivant avec un enfant en tutelle ou un pupille de moins de 21 ans pour lequel il (elle) ne reçoit pas de rétribution.

Personnes ne faisant pas partie d'une famille

Personnes seules; personnes vivant avec des parents auxquels elles se rattachent par d'autres liens que des liens conjugaux ou des liens de filiation.

Revenu total

Revenu total, reçu en 1970, provenant de la rémunération, de l'exploitation d'une entreprise ou d'une ferme, de l'exercice d'une profession pour compte propre, d'allocations familiales et d'allocations aux jeunes, d'une pension de vieillesse de l'État, d'autres sources publiques, de pensions de retraite relatives à un emploi antérieur, d'intérêts d'obligations et de dépôts et de dividendes, d'autres placements, et d'autres sources.

Revenu de l'emploi

Revenu total reçu en 1970 sous forme de rémunération, de revenu net provenant de l'exploitation d'une entreprise ou de l'exercice d'une profession pour compte propre et (ou) de revenu agricole net.

Revenu du ménage

Somme des revenus de toutes sources touchés par tous les membres du ménage âgés de 15 ans et plus au cours de l'année civile 1970.

Revenu de la famille

Somme des revenus de toutes sources touchés par tous les membres de la famille âgés de 15 ans et plus au cours de l'année civile 1970.

Revenu total et revenu de l'emploi de "moins de \$..."

Pour la population totale, ces chiffres prennent en compte les personnes qui ont déclaré une perte, mais excluent celles qui n'ont déclaré aucun revenu. Toutefois, dans le cas des ménages, des familles et des personnes ne faisant pas partie de la famille, ces chiffres prennent en compte ceux qui ont déclaré une perte et ceux qui n'ont déclaré aucun revenu.

Revenu moyen et revenu médian

Pour chaque personne et les chefs de famille/ménage, ces chiffres sont calculés seulement pour les personnes qui ont déclaré un revenu. Toutefois, dans le cas des familles, des ménages et des personnes hors famille, ces chiffres sont calculés, respectivement pour toutes les familles, les ménages et les personnes hors famille. Le revenu moyen et le revenu médian de l'emploi sont calculés seulement pour les personnes qui ont un revenu de l'emploi. Tous les revenus médians sont calculés d'après les groupes de données indiqués.

Estimates of Reliability

The introductory reports of the 1971 volume series will include measures of reliability in the form of estimates of the mean square error for sets of characteristics covered in that volume. The user interested in obtaining an indication of the reliability of the data for a given characteristic published in the Census Tract reports should refer to the appropriate introductory bulletin in the volume series. For example, to obtain an estimate of the reliability of "ethnic groups", the reader should refer to the Introduction to Volume I (Part 3), Report 92-722.

Copies of the available measures of reliability may also be obtained from the Census User Inquiry Service.

Estimations de fiabilité

L'introduction de la série des volumes du recensement de 1971 renfermera des mesures de fiabilité sous forme d'estimations de l'erreur quadratique moyenne relativement aux groupes de caractéristiques observées. L'utilisateur désireux de connaître le degré de fiabilité pour une caractéristique donnée publiée dans la série des secteurs de recensement devra consulter l'introduction au bulletin approprié de la série des volumes. Par exemple, l'utilisateur devra se reporter à l'Introduction au volume I (partie 3), bulletin 92-722 pour obtenir une estimation de la fiabilité des données des groupes ethniques.

On peut également obtenir des exemplaires des mesures de fiabilité en s'adressant au Service-utilisateurs, Recensement.

REVISION TABLE - TABLE DE RÉVISION

Tract Numbers in 1971, with Numbers for Corresponding Tracts in 1966, Census Metropolitan Area of St. John's
 Numéros des secteurs en 1971 et numéros des secteurs correspondants en 1966, région métropolitaine de recensement de St. John's

1971		1966	
CT - S.R. 1	CT - S.R. 1	CT - S.R. 10	CT - S.R. 10
2	2	11	11
3	3	12	12
4	+A	13	13
	4	14	14
5	5	15	15
6	6		+A
7	7	16	16
8	8		+A
9	9		

Explanation of symbols - Explication des signes conventionnels

+A Annexed area, not tracted in any previous census. - Territoire annexé, non divisé en secteurs de recensement auparavant.

Statistics Canada Library
Bibliothèque Statistique Canada



1010018922

1000

1944
1945
1946
1947
1948
1949
1950
1951
1952
1953
1954
1955
1956
1957
1958
1959
1960
1961
1962
1963
1964
1965
1966
1967
1968
1969
1970
1971
1972
1973
1974
1975
1976
1977
1978
1979
1980
1981
1982
1983
1984
1985
1986
1987
1988
1989
1990
1991
1992
1993
1994
1995
1996
1997
1998
1999
2000
2001
2002
2003
2004
2005
2006
2007
2008
2009
2010
2011
2012
2013
2014
2015
2016
2017
2018
2019
2020
2021
2022
2023
2024
2025